



KOCASINAN İLÇE MİLLİ EĞİTİM MÜDÜRLÜĞÜ

HİMMETDEDE ŞEHİT KEMAL
ERGEN ÇOK PROGRAMLI
ANADOLU LİSESİ
MÜDÜRLÜĞÜ

STRATEJİK PLAN

2024-2028





***“Eğitimde katiyen başarılı olmak lazımdır.
Bir milletin kurtuluşu ancak bu yolla olur”***
Mustafa Kemal ATATÜRK

Hükümetin en verimli ve önemli görevi eğitim işleridir. Bu görevde başarılı olabilmek için öyle bir program uygulamak zorundayız ki, o program milletimizin bu günkü durumu ile sosyal ve yaşamın ihtiyaçları ile, yerel şartlarla ve çağın gerekleri ile tam anlamıyla denk ve uygun olsun. Bunun için büyük, hayali ve anlaşılması güç görüşlerden tamamen arınarak gerçeklere en iyi bir biçimde yaklaşmak gereklidir. Yapılacak girişimin neleri kapsadığı ancak bu suretle kendiliğinden açığa çıkar.

Efendiler, yüzyıllardan beri milletimizi yöneten hükümetler eğitimi genelleştirme dileğini belirtmişlerdir. Ancak bu dileklerine ulaşmak için Doğu ve Batıyı taklit etmekten kurtulamadıklarından, sonuç milletin cahillikten kurtulamamasına neden olmuştur. Bundan dolayı, bizim uygulayacağımız eğitim politikasının temeli ilk önce var olan cehaleti yok etmektir.

Efendiler, medeni ve çağdaş bir sosyal topluluğun bilim ve kültür yolunda yalnız bu kadarla yetinemeyeceği şüphesizdir.

Ulusumuzun zekâsının gelişmesi ve böylece uygun olan medeniyet düzeyine ulaşması, doğal olarak yüce görevleri yürütecek elemanları yetiştirmekle ve milli kültürümüzü yüceltmekle mümkündür.

Bu, ilk ve son iki eğitim aşaması arasında, orta eğitimin gerekliliği tabiidir. Orta eğitimin amacı, ülkenin ihtiyaç duyduğu çeşitli hizmet ve sanat elemanlarını yetiştirmek ve yüksek eğitime aday hazırlamaktır.

Efendiler, yetişecek çocuklarımıza ve gençlerimize, görecekları eğitim sınırı ne olursa olsun, en önce ve her şeyden önce Türkiye'nin bağımsızlığı için kendi benliğine ve milli geleneklerimize düşman olan bütün unsurlarla mücadele etmek gereği öğretilmelidir.

Kaymakam Sunuşu



İlim ve teknolojinin hızla geliştiği dünyamızda muasır medeniyetler seviyesine çıkabilmek ve geleceğimizin teminatı olan gençlerimizi çağın gerektirdiği analitik ve hayat boyu öğrenme becerilerine sahip bireyler olarak yetiştirmek için gerekli stratejilerin belirlenmiş olması ve bu stratejiler doğrultusunda plan ve programların yapılması gereklidir.

5018 sayılı Kamu Mali Yönetimi ve Kontrol Kanununun ilgili maddesi gereğince hedeflenen sonuçları elde edilebilmek için insan kaynaklarının ve var olan kaynakların etkili bir şekilde planlanması, koordine edilmesi ve eşgüdümlemesi gerekmektedir. Bu doğrultuda kurum ve kuruluşlar beş yıllık stratejik plan hazırlayarak geleceğe yönelik haritalarını belirlerler.

Çağdaş bir eğitim için önemli bir aşama olarak kabul edilen stratejik planlamanın amacı; kurum kültürü ve kimliğinin oluşmasına katkı sağlamak, mali yönetime etkinlik kazandırmak, kurumsal misyon ve vizyon doğrultusunda performansın geliştirilmesine hizmet etmektir.

Ekonomik, sosyal, siyasal ve teknolojik alanlarda meydana gelen değişimler doğrultusunda eğitim kurumlarımızın da yeni yaklaşım ve uygulamaları hayata geçirmesi bir zorunluluktur. 1739 sayılı Milli eğitim temel kanununda belirtildiği gibi bireylerimizin beden, zihin, ahlak, ruh ve duygularından dengeli ve sağlıklı bir şekilde gelişmiş bir kişiliğe ve karaktere, hür ve bilimsel düşünme gücüne, geniş bir dünya görüşüne sahip, insan haklarına saygılı, kişilik ve teşebbüse değer veren, topluma karşı sorumluluk duyan; yapıcı, yaratıcı, ve verimli kişiler olarak yetiştirmek şeklinde ifade edilen amaçlar doğrultusunda İlçe Milli Eğitim müdürlüğümüz stratejik planını oluşturmuştur.

Stratejik planın hazırlanmasında rol alan yürütme kurulu üyelerini, hizmet birimi sorumlularını ve paydaşlarını bu başarılı çalışmaya sağladıkları katkılardan dolayı tebrik ediyor onlara teşekkürlerimi sunuyorum.

İlhan ABAY
Kocasinan Kaymakamı

İlçe Milli Eğitim Müdür Sunuşu



İlçe Milli Eğitim Müdürlüğü olarak; eğitimdeki hızlı değişim ve gelişim, öğrenci ve öğretmenlerimize sunulan fırsatları artırmak, bilgi toplumunun bilgi arayışına katkıda bulunmak ve karşılaşılan zorlukları yok etmek, değişimlere etkili bir şekilde adapte olmak amacıyla bir stratejik plan oluşturma yolculuğuna başlıyoruz.

Geleceğe ilişkin misyon ve vizyonumuzu oluşturmak, ölçülebilir hedeflerle eğitimi şekillendirmek ve öğrencilerimizin potansiyelini en üst düzeye çıkaracak yenilikçi eğitim modellerini keşfetmeye kararlıyız. Bu kapsamda, öğrenci merkezli, deneysel öğrenmeyi destekleyen ve çeşitli öğrenme stillerine uygun yaklaşımları benimseyeceğiz.

Eğitimin temel taşı olan öğretmenlerimizin profesyonel gelişimine odaklanarak, onların yenilikçi öğrenme modellerini ve teknolojilerini etkili bir şekilde kullanmalarını sağlamak önemlidir. Eğitimcilerimizi çağın gereksinimlerine uygun hale getirerek, onların öğrencilerimizi en iyi şekilde desteklemelerini sağlayacağız.

Her öğrencinin benzersiz öğrenme ihtiyaçlarına odaklanacak, onları bireysel potansiyellerini keşfetmeye teşvik edecek ve sorgulayan, eleştirel düşünceye sahip bireyler olarak yetiştirmeyi amaçlayacağız. Öğrencilerimizin merakını destekleyerek, onların öğrenmeye olan tutkularını güçlendireceğiz.

Bu stratejik plan, eğitimdeki çağdaş uygulamalara dayalı olarak, öğrenci ve öğretmenlerimizin daha etkili ve verimli bir öğrenme ortamında bulunmalarını sağlama amacını taşımaktadır. Hep birlikte, bu yolda önemli adımlar atarak, eğitimde kaliteli ve sürdürülebilir bir dönüşümü başaracağımıza olan inancımızı paylaşıyoruz.

Bu duygu ve düşüncelerle İlçe Milli Eğitim Müdürlüğü 2024-2028 Stratejik planının hazırlanmasında emeği geçen tüm çalışanları tebrik ediyor, başarılar diliyorum

Erkan ÇİÇEK
İlçe Milli Eğitim Müdürü



21. yüzyıl yönetim modelleri içerisinde kurumların performansları doğrultusunda amaç ve hedeflerini yönetebilmeleri önem kazanmaya başlamıştır. Kurumsal kapasiteye bağlı olarak çalışacak olan idari birimlerin yıl sonunda kendi iş alanında ki performansını ölçmenin en gerçekçi yöntemlerinden biride Kurumsal Stratejik Planlama çalışmalarıdır. Müdürlüğümüz olarak amaç ve hedeflerinin gerçekleşmesi için yapmış olduğu çalışmaları yerinden takip etmekte ve çalışmalar sırasında işbirliğinin daha da artırılmasını önemsemekteyiz. Himmetdede Şehit Kemal Ergen Çok Programlı Anadolu Lisesi Müdürlüğümüzün 2029-2023 Stratejik Planında yer alan amaç ve hedeflerine ulaştığını izleme ve değerlendirme çalışmaları sürecinde mütalaa edilmiş olup bu durum memnuniyet vermektedir 2024-2028 Stratejik plan çalışmaları ilgili Kanun ile belirlenmiş olup Müdürlüğümüzün ikinci dönem stratejik plan çalışmalarını Milli Eğitim Bakanlığı Vizyon Belgesinde açıklanan hedefler doğrultusunda çizileceğini belirtmeliyim. Çalışmalarımız katılımcı bir anlayış içerisinde beş yıllık çalışmanın ana unsuru olan kurum stratejik planımız esas olmak üzere yıllık uygulama ve gelişim planlarının hayata geçirilmesi sonuçların ve sürece ait çıktıların ekibimiz tarafından yeniden yorumlanarak nihai hedeflerimize ulaşmak için gayret ettiğimiz bir süreç olacaktır. Yapılacak olan çalışmalar neticesinde okulumuzun Kayseri’de eğitim alanında rekabet edebilen, nitelikli insan kaynağı oluşturabilen, elde ettiği akademik ve sosyal başarılar ile ilimiz adına bizleri sevindirecek bir aşamaya geleceğini ümit etmekteyim. Çalışma sırasında destek ve gayretleri için başta Plan hazırlama ekibi olmak üzere tüm okul personelimize teşekkür ederim.

Mustafa BANI
Okul Müdürü

İçindekiler

Kaymakamlık Sunuşu	Error! Bookmark not defined.
Millî Eğitim Müdürü Sunuşu.....	IV
Okul Müdürünün Sunumu.....	Error!
Bookmark not defined.	
İçindekiler	Error! Bookmark not defined.I
Tablolar	VII
Şekiller.....	VIII
Ekler	VIII
Kısaltmalar.....	IX
Müdürlük Hizmet Birimlerinin Kısaltılması	Error! Bookmark not defined.
Tanımlar	IX
Giriş	1
1. Stratejik Plan Hazırlık Süreci	4
A. Genelge ve Hazırlık Programı	5
B. Ekip ve Kurullar	7
C. Çalışma Takvimi	8
2. Durum Analizi	8
A. Kurumsal Tarihçe	8
B. Uygulanmakta Olan Planın Değerlendirilmesi	11
C. Mevzuat Analizi	13
D. Üst Politika Belgeleri Analizi.....	24
E. Faaliyet Alanları İle Ürün ve Hizmetlerin Belirlenmesi.....	24
F. Paydaş Analizi	26
G. Kuruluş İçi Analiz.....	28
H. PESTLE Analizi	45
İ. GZFT Analizi	51
J. Tespitler ve İhtiyaçların Belirlenmesi	45
3. Geleceğe bakış	55
Misyon, Vizyon ve Temel Değerler	56
Misyonumuz:	56
Vizyonumuz:	56
Temel Değerlerimiz:.....	45

Tablolar

Tablo 1: Stratejik Planlama Üst Kurulu	7
Tablo 2: Okul Stratejik Planlama Ekibi	7
Tablo 3: Çalışma Takvimi	8
Tablo 4: Üst Politika Belgeleri.....	24
Tablo 5: Okul Personel Yapısı.....	42
Tablo 6: Genel İdare, Teknik, Sağlık Ve Yardımcı Hizmetler Sınıfındaki Personel Durumu	42
Tablo 7: Müdürlüğümüzün Fiziki Kaynakları Arasında Yer Alan Bina Sayısı	43
Tablo 8: Okul Bütçesi (Ekonomik Sınıflandırma)	43
Tablo 9: Okul Kaynak Tablosu (2022-2023)	44
Tablo 10: Ulusal Projeler.....	44

Şekiller

Şekil 1: Stratejik Plan Oluşum Şeması

Şekil 2: Himmetdede Şehit Kemal Ergen Çok Programlı Anadolu Lisesi Stratejik Planlama Modülü

Şekil 3: İç Paydaş (Öğretmen) Anketi

Şekil 4: Dış Paydaş (Veli) Anketi

Şekil 5: Dış Paydaş Anketi (Öğrenci)

Ekler

EK 1: Paydaş Analizi	74
----------------------------	----

Kısaltmalar

AB	: Avrupa Birliđi
ABİDE	: Akademik Becerilerin İzlenmesi ve Deđerlendirilmesi
AR-GE	: Arařtırma, Geliřtirme
EBA	: Eđitim Biliřim Ađı
E-Okul	: Okul Yönetim Bilgi Sistemi
FATİH	: Fırsatları Artırma ve Teknolojiyi İyileřtirme Hareketi
GZFT	: Güçlü, Zayıf, Fırsat, Tehdit
HBÖ	: Hayat Boyu Öđrenme
İHL	: İmam-Hatip Lisesi
İKB	: İnsan Kaynakları Bölümü
KHK	: Kanun Hükmünde Kararname
LGS	: Liselere Giriř Sınavı
MEB	: Millî Eđitim Bakanlığı
MEBBİS	: Millî Eđitim Bakanlığı Biliřim Sistemleri
MEİS	: Millî Eđitim İstatistik Modülü
MEM	: Millî Eđitim Müdürlüğü
MTE	: Mesleki ve Teknik Eđitim
OECD	: Organisation for Economic Co-operation and Development (İktisadi İşbirliđi ve Kalkınma Teřkilatı)
PESTLE	: Politik, Ekonomik, Sosyolojik, Teknolojik, Yasal ve Ekolojik Analiz
PİKTES	: Türk Eđitim Sisteminde Çocuklar İçin Kapsayıcı Eđitimin Desteklenmesi Projesi
PISA	: Programme for International Student Assesment (Uluslararası Öğrenci Deđerlendirme Programı)
SWOT	: Strenghts, Weaknesses, Opportunities, Threats (Güçlü ve zayıf yönler, fırsatlar ve tehditler analizi)
SGB	: Strateji Geliřtirme Başkanlıđı
SP	: Stratejik Plan
STK	: Sivil Toplum Kuruluşları
TÜBİTAK	: Türkiye Bilimsel ve Teknolojik Arařtırma Kurumu
TÜİK	: Türkiye İstatistik Kurumu
YEĐİTEK	: Yenilik ve Eđitim Teknolojileri Genel Müdürlüğü

Tanımlar

Bütünleştirici eğitim (kaynaştırma eğitimi): Özel eğitime ihtiyacı olan bireylerin eğitimlerini, destek eğitim hizmetleri de sağlanarak akranlarıyla birlikte resmî veya özel örgün ve yaygın eğitim kurumlarında sürdürmeleri esasına dayanan özel eğitim uygulamalarıdır.

Çıraklık eğitimi: Kurumlarda yapılan teorik eğitim ile işletmelerde yapılan pratik eğitimin bütünlüğü içerisinde bireyleri bir mesleğe hazırlayan, mesleklerinde gelişmelerine olanak sağlayan ve belgeye götüren eğitimi ifade eder.

Destek eğitim odası: Okul ve kurumlarda, yetersizliği olmayan akranlarıyla birlikte aynı sınıfta eğitimlerine devam eden özel eğitime ihtiyacı olan öğrenciler ile üstün yetenekli öğrenciler için özel araç-gereçler ile eğitim materyalleri sağlanarak özel eğitim desteği verilmesi amacıyla açılan odaları ifade eder.

Devamsızlık: Özürlü ya da özürsüz olarak okulda bulunmama durumu ifade eder. Eğitim arama motoru: Sadece eğitim kategorisindeki sonuçların görüntülediği ve kategori dışı ve sakıncalı içeriklerin filtrelendiğini internet arama motoru.

Eğitim ve öğretimden erken ayrılma: Avrupa Topluluğu İstatistik Ofisinin (Eurostat) yayınladığı ve hane halkı araştırmasına göre 18-24 yaş aralığındaki kişilerden en fazla ortaokul mezunu olan ve daha üstü bir eğitim kademesinde kayıtlı olmayanların ilgili çağ nüfusuna oranı olarak ifade edilen göstergedir.

İşletmelerde Meslekî Eğitim: Meslekî ve teknik eğitim okul ve kurumları öğrencilerinin beceri eğitimlerini işletmelerde, teorik eğitimlerini ise meslekî ve teknik eğitim okul ve kurumlarında veya işletme ve kurumlarca tesis edilen eğitim birimlerinde yaptıkları eğitim uygulamalarını ifade eder.

Okul-Aile Birlikleri: Eğitim kampüslerinde yer alan okullar dâhil Bakanlığa bağlı okul ve eğitim kurumlarında kurulan birliklerdir.

Ortalama eğitim süresi: Birleşmiş Milletler Kalkınma Programının yayınladığı İnsani Gelişme Raporu'nda verilen ve 25 yaş ve üstü kişilerin almış olduğu eğitim sürelerinin ortalaması şeklinde ifade edilen eğitim göstergesini ifade etmektedir.

Örgün eğitim dışına çıkma: Ölüm ve yurt dışına çıkma haricindeki nedenlerin herhangi birisine bağlı olarak örgün eğitim kurumlarından ilişik kesilmesi durumunu ifade etmektedir.

Örgün eğitim: Belirli yaş grubundaki ve aynı seviyedeki bireylere, amaca göre hazırlanmış programlarla, okul çatısı altında düzenli olarak yapılan eğitimidir. Örgün eğitim; okul öncesi, ilkokul, ortaokul, ortaöğretim ve yükseköğretim kurumlarını kapsar.

Özel eğitime ihtiyacı olan bireyler (Özel eğitim gerektiren birey): Çeşitli nedenlerle, bireysel özellikleri ve eğitim yeterlilikleri açısından akranlarından beklenen düzeyden anlamlı farklılık gösteren bireyi ifade eder.

Özel politika veya uygulama gerektiren gruplar (dezavantajlı gruplar): Diğer gruplara göre eğitiminde ve istihdamında daha fazla güçlük çekilen kadınlar, gençler, uzun süreli işsizler, engelliler gibi bireylerin oluşturduğu grupları ifade eder.

Özel yetenekli bireyler: Zeka, yaratıcılık, sanat, liderlik kapasitesi, motivasyon ve özel akademik alanlarda yaşlarına göre daha yüksek düzeyde performans gösteren bireyi ifade eder.

Uzaktan Eğitim: Her türlü iletişim teknolojileri kullanılarak zaman ve mekân bağımsız olarak insanların eğitim almalarının sağlanmasıdır.

Yaygın eğitim: Örgün eğitim sistemine hiç girmemiş ya da örgün eğitim sisteminin herhangi bir kademesinde bulunan veya bu kademedен ayrılmış ya da bitirmiş bireylere; ilgi, istek ve yetenekleri doğrultusunda ekonomik, toplumsal ve kültürel gelişmelerini sağlayıcı nitelikte çeşitli süre ve düzeylerde hayat boyu yapılan eğitim, öğretim, üretim, rehberlik ve uygulama etkinliklerinin bütünüdür.

Zorunlu eğitim: Dört yıl süreli ve zorunlu ilkokullar ile dört yıl süreli, zorunlu ve farklı programlar arasında tercihe imkân veren ortaokullar ve imam-hatip ortaokullarından oluşan ilköğretim ile ilköğretime dayalı, dört yıllık zorunlu, örgün veya yaygın öğrenim veren genel, mesleki ve teknik ortaöğretim kademelerinden oluşan eğitim sürecini ifade eder.

Giriş

21. yüzyıl bilgi toplumunda yönetim alanında yaşanan değişimler, kamu kaynaklarının etkili, ekonomik ve verimli bir şekilde kullanıldığı, hesap verebilir ve saydam bir yönetim anlayışını gündeme getirmiştir. Ülkemizde de kamu mali yönetimini bu anlayışa uygun olarak yapılandırmak amacıyla 5018 Sayılı Kamu Mali Yönetimi ve Kontrol Kanunu uygulamaya konulmuştur.

5018 sayılı Kamu Mali Yönetimi ve Kontrol Kanunu kamu idarelerine kalkınma planları, ulusal programlar, ilgili mevzuat ve benimsedikleri temel ilkeler çerçevesinde geleceğe ilişkin misyon ve vizyonlarını oluşturma, stratejik amaçlar ve ölçülebilir hedefler belirleme, performanslarını önceden belirlenmiş olan göstergeler doğrultusunda ölçme ve bu süreçlerin izlenip değerlendirilmesi amacıyla katılımcı yöntemlerle stratejik plan hazırlama zorunluluğu getirmiştir. Okulumuzda ilk stratejik planını 2009-2013 ikincisini 2014-2018, üçüncüsünü ise 2019-2023 yıllarını kapsayacak şekilde hazırlamış ve uygulamıştır.

Okulumuzun dördüncü stratejik planı olan Himmetdede Şehit Kemal Ergen Çok Programlı Anadolu Lisesi Müdürlüğü 2024-2028 Stratejik Planı'nı, kalkınma planları ve programları, ilgili mevzuatlar ve MEB 2024-2028 Stratejik Planlama Kılavuzu dikkate alınarak hazırlanmıştır.

Okulumuzun 2024-2028 Stratejik Planı çalışmaları kapsamında, Himmetdede Şehit Kemal Ergen Çok Programlı Anadolu Lisesi Müdürlüğü birimleri ile ilgili paydaşların katılımıyla başta "Türkiye Yüzyılı" ile "Eğitimde Türkiye Yüzyılı" politikaları, uygulanmakta olan stratejik planın değerlendirilmesi, mevzuat, üst politika belgeleri, paydaş, PESTLE, GZFT ve kuruluş içi analizlerinden elde edilen veriler ışığında eğitim ve öğretim sistemine ilişkin sorun ve gelişim alanları ile eğitime ilişkin öneriler tespit edilmiş, bunlara yönelik stratejik amaç, hedef, strateji, gösterge ve eylemler planlanmıştır. Bu doğrultuda İlçemizdeki resmi ve özel kurumlar kapsamında, Millî Eğitim Bakanlığı tarafından belirlenen altı amaç ile bu stratejik amaçlar altında beş yıllık hedefler ve bu hedefleri gerçekleştirecek eylemler ortaya çıkartılmıştır. Stratejilerin yaklaşık maliyetlerinden yola çıkılarak stratejik amaç ve hedeflerin tahmini kaynak ihtiyaçları hesaplanmıştır. Planda yer alan stratejik amaç ve hedeflerin gerçekleştirme durumlarının takip edilebilmesi için de stratejik plan izleme ve değerlendirme modeli oluşturulmuştur.

1. Stratejik Plan Hazırlık Süreci

Stratejik planlama uygulamalarının başarılı olması plan öncesi hazırlık çalışmalarının iyi planlanmış olmasına ve sürece katılımın sağlanmasına bağlıdır. Hazırlık dönemindeki çalışmalar Strateji Geliştirme Başkanlığınca yayınlanan "Millî Eğitim Bakanlığı 2024-2028 Stratejik Plan Hazırlık Programı" dikkate alınarak ele alınmıştır. Program aşağıdaki konuları içermektedir:

- Stratejik plan hazırlık çalışmalarının başladığının duyurulması
- Strateji geliştirme kurul ve ekiplerinin oluşturulması
- Stratejik planlama ekiplerine eğitimler düzenlenmesi
- Stratejik plan hazırlama takviminin oluşturulması

Okulumuzun 2024-2028 stratejik planının hazırlanmasında tüm tarafların görüş ve önerileri ile eğitim önceliklerinin plana yansıtılabilmesi için geniş katılım sağlayacak bir model benimsenmiştir. Bu amaca ulaşabilmek için farklı fikirlerin plan metninde yer almasına ve değerlendirilmesine özen gösterilmeye çalışılmıştır. Stratejik plan temel yapısı Okulumuzun Stratejik Planlama Üst Kurulu tarafından kabul edilen Müdürlük Vizyonu ulaşabilmek amacıyla eğitimin üç temel bölümü (erişim, kalite, kapasite) ile paydaşların görüş ve önerilerini baz alır nitelikte oluşturulmuştur.

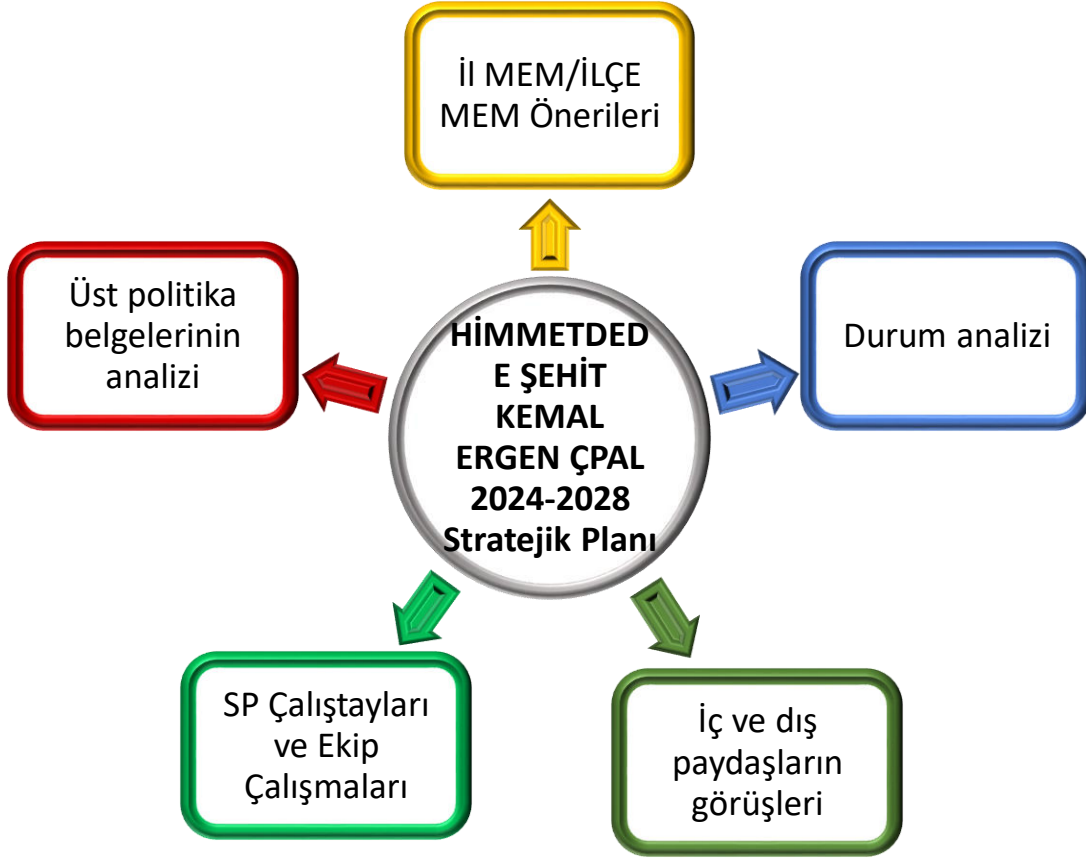

Şekil 1: Stratejik Plan Oluşum Şeması

2024-2028 Stratejik Plan çalışmalarının başladığı 06/10/2022 tarihinde Millî Eğitim Bakanlığı Strateji Geliştirme Başkanlığı tarafından onaylanan ve yayımlanan 2022/21 sayılı genelge ile okulumuz birimlerine duyurulmuştur. Birimlerin çalışmalara azami katılım ve desteklerinin, açıklama yazısı ve ekler doğrultusundaki dokümanlardan faydalanılarak yapılması sağlanmıştır.

Stratejik Planlama Ekibi ilk toplantısını 15 Aralık 2023 tarihinde gerçekleştirmiş; misyon, vizyon, amaç ve hedeflerimizin müdürlüğümüz statüsüne uygun olması hususunda genel çerçeve belirlenmiştir. Ayrıca, Birim Stratejik Plan Hazırlık Ekiplerine stratejik plan hazırlık sürecine ilişkin bilgilendirme yapılmış, müdürlüğümüzün güçlü ve zayıf yönleri ile dış etkenlere bağlı ortaya çıkan fırsatlar ve tehditler konusunda eğitim verilmiştir. Diğer taraftan, paydaş analizleri kapsamında, iç ve dış paydaşların görüşlerini alabilmek için anket sistemi üzerinden paydaş anketlerinin çevrimiçi olarak cevaplandırılmasına imkân verebilen bir platform

oluřturulmuřtur. Okulumuz faaliyet alanlarını dzenleyen mevzuatın sınırlarının izilmesi, bu yasal ykmllklere iliřkin tespit ve ihtiyaların belirlenmesi alıřması, mdrlğmzn birimlerinden alınan bilgi ve neriler erevesinde gerekleřtirilmiřtir.

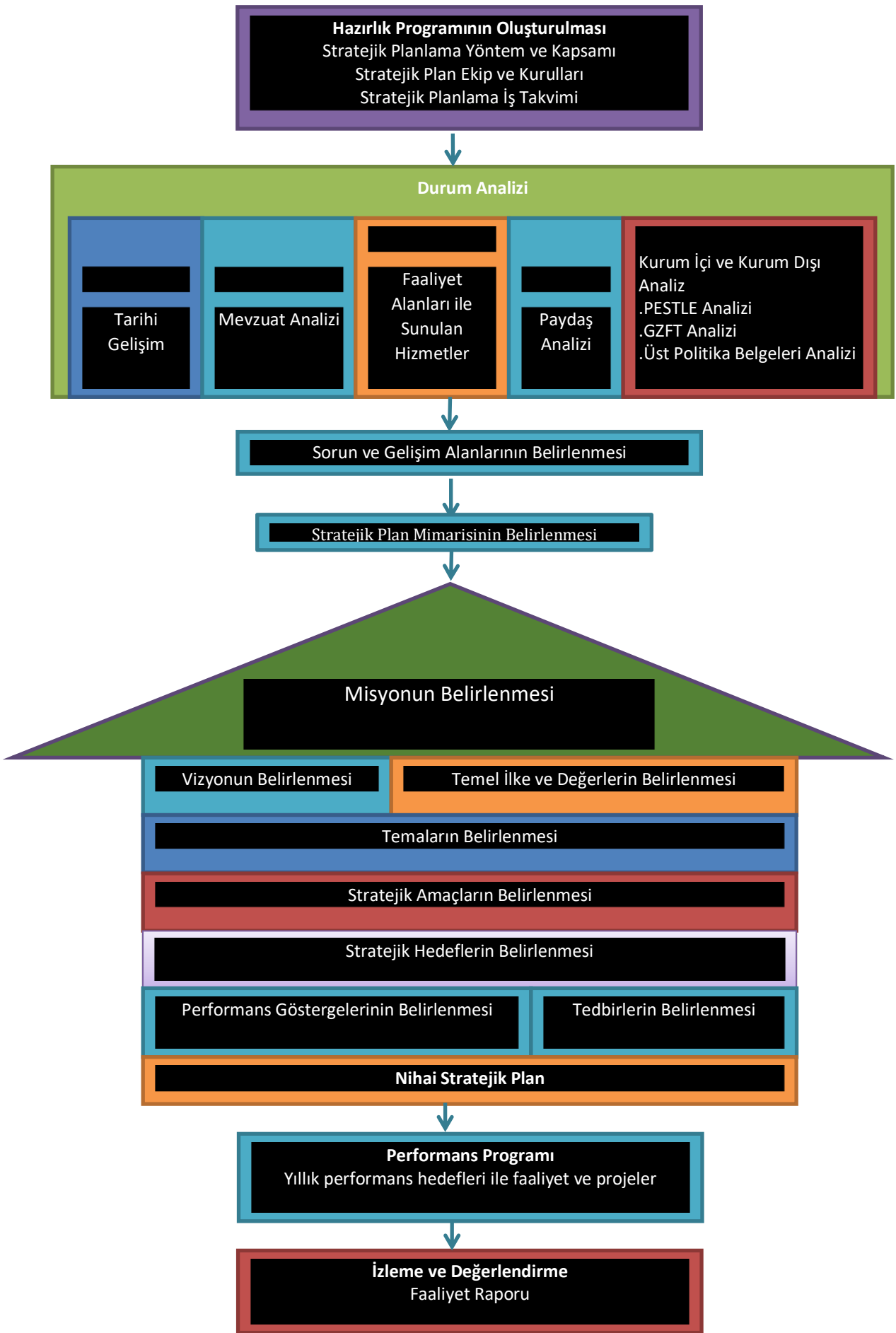

Şekil 2: Himmetdede Şehit Kemal Ergen ÇPAL Müdürlüğü Stratejik Planlama Modeli

A. Genelge ve Hazırlık Programı

5018 sayılı Kamu Mali Yönetimi ve Kontrol Kanunu'nun 3. Maddesi ve 9. Maddesi Kamu Kurumlarının 5 yıllık Stratejik Plan yapmalarını zorunlu hale getirmiştir. "Kamu idareleri; kalkınma planları, programlar, ilgili mevzuat ve benimsedikleri temel ilkeler çerçevesinde geleceğe ilişkin misyon ve vizyonlarını oluşturmak, stratejik amaçlar ve ölçülebilir hedefler saptamak, performanslarını önceden belirlenmiş olan göstergeler doğrultusunda ölçmek ve bu sürecin izleme ve değerlendirmesini yapmak amacıyla katılımcı yöntemlerle stratejik plan hazırlarlar" hükmü çerçevesinde ve "Kamu İdareleri için Stratejik Planlama Rehberi" taslağı ile belirlenmiş olan şablona göre katılımcı bir anlayışla hazırlanmıştır.

Bu kapsamda 3797 Sayılı Millî Eğitim Bakanlığı'nın Teşkilat ve Görevleri Hakkında Kanun ve Millî Eğitim Bakanlığı tarafından 2022 yılında yayınlanan 2022/21 nolu genelgesi kapsamında ilçemizin stratejik plan hazırlıklarının yapılması istenmiştir. Genelge kapsamında ilçemiz Stratejik Plan Hazırlama Üst Kurulu ve hazırlama ekibinin oluşturulması talep edilmiştir. Daha sonra Bakanlığımız SGB tarafından 2024-2028 Stratejik Plan Hazırlama Kılavuzu yayınlanarak yapılacak olan çalışmaların şekil ve muhteviyatı belirlenmiştir. Kapsam olarak "Mevcut Durum Analizinin" yapılması ve bu çalışmaların hangi araçlarla tespit edileceğinin belirlenmesi, gelişim alanlarının belirlenmesi sonucunda oluşan Vizyon ifadesine ulaşmak için yapılması gereken hedeflerin neler olduğunun tespiti istenmiştir.

Millî Eğitim Bakanlığının yayınladığı 6 Ekim 2022 tarihli ve 2022/21 sayılı Genelge ile 2024-2028 Stratejik Plan Hazırlık Çalışmaları, tüm İlçe Millî Eğitim Müdürlüklerine duyurulmuştur. Ardından MEB 2024-2028 Stratejik Plan Hazırlık Programı yayımlanmıştır. Buna göre Kocasinan Himmetdede Şehit Kemal Ergen Çok Programlı Anadolu Lisesi Müdürlüğü, 2024-2028 Stratejik Plan çalışmalarını ivedilikle başlatmıştır.

Bakanlığımızca Stratejik Plan Hazırlık Programında sunulan takvime uygun olarak ilçe, okul stratejik plan çalışmaları takvimi oluşturulmuştur. Çalışmalar, hazırlık programında belirtilen "Hazırlık, Durum Analizi, Geleceğe Bakış" bölümlerinden oluşacak şekilde kurgulanmıştır. Çalışmalar, 26 Şubat 2018 tarihinde yayımlanan Kamu İdarelerinde Stratejik Planlamaya İlişkin Usul ve Esaslar Hakkındaki Yönetmelik ve aynı tarihli Kamu İdarelerin İçin Stratejik Plan Hazırlama Kılavuzunda belirtilen usul ve esaslar temel alınarak yürütülmüştür. Çalışma takviminde belirlendiği üzere ilçe ve okul Strateji Geliştirme Kurulları ve Stratejik Plan Hazırlama Ekipleri oluşturulmuştur. Aralık 2023 tarihinde kurulan Strateji Geliştirme Kurulu ve Stratejik Plan Hazırlama Ekipleri oluşturulmuştur. 28/12/2023 tarihinde kurumumuzda kurulan Strateji Geliştirme Kurulu ve Stratejik Plan Hazırlama Ekibi üyelerine bilgilendirme faaliyetleri düzenlenmiştir. Kayseri İl Millî Eğitim Müdürlüğü koordinasyonunda gerçekleşen eğitim faaliyetlerinin dışında, kurul ve ekip üyelerine yüz yüze ve elektronik ortamda destek sağlanarak bilgi ihtiyacı giderilmiştir. (İlçemizin strateji geliştirme kurulu ekip başkanı ve üyeleri, muhtelif tarihlerde Kayseri İl Millî Eğitim Müdürlüğü AR-GE Birimi tarafından Stratejik Yönetim ve Planlama kursuna katılım sağlamıştır).

Müdürlüğümüz Stratejik Planlama Ekibi bir dizi toplantılar gerçekleştirilerek "Uygulanmakta Olan Stratejik Planın Değerlendirilmesi, Mevzuat Analizi, Üst Politika Belgeleri Analizi ve Paydaş Analizi" gerçekleştirilmiştir. Paydaş Analizi kapsamında paydaş görüşlerinin

alınabilmesi için Kayseri İl Millî Eğitim Müdürlüğü'nün paydaş anketi örneklenerek ve uyarlanarak öğrenci, öğretmen, personel, yönetici ve velilerden ve diğer paydaşlarımıza, Müdürlüğümüzün faaliyetlerini kapsayan konularda “kapalı uçlu, çoktan seçmeli, birden çok seçenekli, yönlendirici” türde “Himmetdede Şehit Kemal Ergen Çok Programlı Anadolu Lisesi 2024-2028 Stratejik Planı İç ve Dış Paydaş Anketleri” düzenlenmiştir. Anket soruları elektronik ortamda uygulanmıştır. Anketin geçerliliğini ve güvenilirliğini sağlamak için kişisel bilgilere yer verilmemiştir. Anketlere 196 iç ve 90 dış paydaşımız katılmıştır. Anket sonuçları her paydaş için nicel olmak üzere ayrı ayrı değerlendirilmiştir.

İlçe koordinasyon ekibi tarafından ilçe personeline iç ve dış paydaş anket sonuçları hakkında bilgilendirme yapılmıştır.

Paydaş Analizi çalışmalarını müteakiben, “Kurum İçi Analiz, PESTLE Analizi, GZFT Analizi” çalışmaları yapılmıştır. Tespit ve ihtiyaçların belirlenmesinde “Uygulanmakta Olan Stratejik Planın Değerlendirilmesi, Mevzuat Analizi, Üst Politika Belgeleri Analizi, Faaliyet ve Ürünler, Paydaş Analizi, Kurum İçi Analiz, PESTLE ve GZFT Analizi” birlikte değerlendirilmiştir. İhtiyaçların belirlenmesi ile birlikte Stratejik Plan hazırlanmasının en önemli aşamalarından biri olan “Durum Analizi” çalışmaları tamamlanmıştır. “Durum Analizi” çalışmasından elde edilen sonuçlarla “Geleceğe Bakış” bölümünün hazırlanmasına geçilmiş, bu bölümde “Misyonumuz, Vizyonumuz ve Temel Değerlerimiz” dışında Müdürlüğümüzün 2024-2028 dönemini kapsayan 5 yıllık süreçte amaçları, hedefleri, performans göstergeleri ve stratejilerine yer verilmiştir. Hedeflerimizi gerçekleştirebilmek için her bir hedefe mahsus olmak üzere 5 yıllık dönem için tahmini maliyet belirlenmiştir. Stratejik Planımızda son olarak stratejik plan döneminin izleme ve değerlendirme faaliyetlerine, bu faaliyetlerin hangi dönemlerde yapılacağına yer verilmiştir.

B. Ekip ve Kurullar

Stratejik planlama sürecinin yönetimi kademeli bir organizasyon ile gerçekleştirilmiştir. Stratejik Plan hazırlık çalışmaları, Kalkınma Bakanlığı tarafından hazırlanan “Kamu İdareleri İçin Stratejik Planlama Rehberi Taslağı”nın dördüncü sürümü dikkate alınarak Aralık 2023 tarihinde başlatılmıştır. Stratejik plan çalışmalarını yönlendirmek ve yönetsel öncelikleri Stratejik Planlama Ekibine aktarmak üzere Yönlendirme Kurulu oluşturulmuştur.

Himmetdede Şehit Kemal Ergen Çok Programlı Anadolu Lisesi Stratejik Planlama Ekibinin oluşturulmasında temel birimlerin süreçte temsil edilmesine özen gösterilmiştir. Okul Müdürü Mustafa BANİ başkanlığında yürütülen çalışmalarda, kurumumuz düzeyinde plan analizleri yapılmış, paydaş görüşlerinin plana yansımaları sağlanmış ve kurulun bilgilendirilmesi ile yönetsel karar alma süreçleri kolaylaştırılmıştır. Birimlerde yürütülen çalışmaların konsolidasyonu ve yürütülen analiz çalışmaları sonucunda planın yazılması sorumluluğunda Stratejik Planlama Ekibi oluşturulmuştur.

Aralık 2023 ayında oluşturulan Stratejik Planlama Üst Kurulu ve Stratejik Planlama Ekibi üye listesi ve ilgili bilgiler Tablo 1’de, stratejik planlama ekibi ile ilgili bilgiler ise Tablo 2’de yer almaktadır.

Tablo 1: Stratejik Planlama Üst Kurulu

Adı Soyadı	Ünvanı
Mustafa BANİ	Okul Müdürü
Emrah KOCAOĞLU	Müdür Yardımcısı
Ertuğrul BALTACI	Öğretmen
Mehmet ŞİMŞEK	Öğretmen
Recep BAHAR	Okul Aile Birliği Başkanı

Tablo 2: Stratejik Planlama Ekibi

Adı Soyadı	Ünvanı	Görevi
Emrah KOCAOĞLU	Müdür Yardımcısı	Başkan
Ahmet ERTAŞ	Öğretmen	Üye
Mehmet GÖNÇ	Öğretmen	Üye
Aysun ŞAHİN SUNAL	Öğretmen	Üye
Abdullah KARABULUT	Veli	Üye
Hacı Bekir ANIK	Veli	Üye

C. Çalışma Takvimi

Stratejik plan çalışmalarının etkin bir şekilde yürütülebilmesi için stratejik plan hazırlık sürecindeki aşamalar ihtiyaçlara göre detaylandırılmış ve gerçekleştirilecek faaliyetlerin iş takvimini gösteren zaman çizelgesi hazırlanmıştır.

Stratejik planlama çalışmaları Tablo 3’de belirtilen takvime uygun yürütülmüştür.

Tablo 3: Çalışma Takvimi

S.No	Yürütülen Çalışma	Tarih
1	Bilgilendirmelerin Yapılması	Ocak 2023
2	Ekiplerin kurulması	Şubat 2023
3	Durum Analizi	Haziran 2023
4	Geleceğe bakış	Haziran 2023
5	Taslağın İl Millî Eğitim Müdürlüğüne Gönderilmesi	Kasım 2023
6	Taslakta Düzeltmelerin Yapılması	Aralık 2023
7	Onay ve Yayım	Ocak 2024

2. DURUM ANALİZİ

2024-2028 Stratejik Planı hazırlanırken Stratejik Plan Hazırlama ekibi olarak bu alan da Müdürlüğümüzün Tarihsel Gelişimi, Yasal yükümlülükleri ve Mevzuat Analizi, Faaliyet alanları ürün ve hizmetlerin ilişkilendirilmesi, paydaş analizi ve Kurum içi ve dışı analizler yapılmıştır.

KURUMSAL TARİHÇE

Kayseri şehri İç Anadolu bölgesinde ve etrafında bulunan il ve ilçelerden sürekli göç alan ticaret, tarım ve sanayisi gelişmiş bir büyükşehirdir. Erciyes Dağı’nın ayrı bir güzellik katması kışın kayak yapılması iç turizm açısından da önemli bir yer kaplamaktadır. İlimizin yüzölçümü bakımından en büyük ilçesi Kocasinan ilçesidir. Kocasinan ilçesi, İç Anadolu Bölgesinin Orta Kızılırmak bölümünde yer alır, İlçenin belediye sınırları alanı 9.025 hektardır. Deniz seviyesinden yüksekliği, İlçe merkezi 1055 rakımlı bir ova üzerinde kurulmuştur.

Tarihi geçmişi, Kocasinan ilçesinin müstakil bir tarihi yapılaşması yoktur. Çünkü Kayseri şehrinin bünyesinden doğduğu için Kayseri ilinin tarihi yapısı içindedir. Bu sebeple ilçenin tarihi yapısı şehir merkezi tarihi yapısı içinde ele alınmaktadır. Kayseri şehri klasik çağlarda Kapadokya adı verilen bölgede olup, (M.Ö. 2000-1750) tarihlerinde Hitit Şehir Beyliklerinin hakimiyeti görülür. Daha sonraları (M.Ö. 1200-700) Genç Hitit Devri gelir. (Demir Devri) M.Ö. 600-500 yıllarında Med ve Pers hakimiyetine rastlıyoruz. M.Ö. 330-301 yıllarında İskender ve Diyakoklar bölgede hakimdirler. İskender’in ölümünden sonra (323) Anadolu toprakları Diyakoklar arasında paylaşılır. M.Ö. 280 – M.S. 17 yıllarında Kayseri Bağımsız Kapadokya Krallığı’nın merkezi haline gelir. M.Ö. 1. yüzyılın ikinci yarısında Krallık adeta Roma tarafından yönetilir hale gelmiştir. 395 yılında Roma İmparatorluğu’nun ikiye ayrılmasından sonra “Doğu Roma (Bizans) İmparatorluğu” sınırları içerisinde kalan Kasareia, günümüze kadar önemini koruyabilmiştir. Bizanslılar’ın elindeyken 7. yüzyıldan itibaren kısa sürelerle (691 ve 736

yıllarında) Arap komutanları tarafından zapt edilmiştir. 1071 Malazgirt Zaferi'nden sonra Selçuklular tarafından fethedilen şehir, 1127 yılında Danişmentliler'den Emir (Melik) Gazi'nin eline geçmiştir. Anadolu Selçuklularından 2. Kılıçarslan 1176 yılında Danişmentliler'den şehri geri almış, büyük sultan Alaattin Keykubat zamanında önem kazanmış, Konya'dan sonra Selçukluların ikinci başkenti olmuştur. 1244 yılında İlhanlı hücumlarına maruz kalan şehir Moğol-İlhanlı valilerince idare edilmiş, bunlardan Emir Eratna'nın Kayseri'de büyük bir beylik kurması üzerine 1343 yılında beyliğin merkezi olmuştur. 1381 yılında Kadı Burhanettin Beyliği'ni görüyoruz. 1398 yılında Kadı Burhanettin'in ölümü ile beylik önemini kaybetmiş, Osmanlılar'dan Yıldırım Beyazıt şehri anlaşma yolu ile hakimiyetine almıştır. 2. Mahmut döneminde Karaman'ın livası olan Kayseri, 1846 yılında Yozgat'a, 1867 yılında Ankara'ya bağlı idi. Kayseri 2. Meşrutiyetin ilanından sonra bağımsız bir sancak olmuştur. Milli mücadele yıllarında Kayseri'de Fransız ve Ermeni tahrikçileri el ele çalışmışlardır. Ermeni Papazı Katagikos bir Ermeni devleti kurulması için Ermeni Fedaköran Cemiyeti kurmuştur. Mustafa Kemal Atatürk bölgeyi incelemek için Kılıç Ali Bey'i Kayseri'ye göndermiş, takma isimlerle Kuvayi Milliyeciler seçilmiş, Doğan ve Tufan Beylerin sevk ve idaresinde Ermeni gücü kırılmıştır. Mustafa Kemal Atatürk 13 Ekim 1924 tarihinde Kayseri'yi ziyaret ederek Milli Mücadele için gösterilen gayretlere olan memnuniyetini belirtmiştir. Kayseri Anadolu Selçukluları döneminde bilim ve külliye şehridir. Tıp okulları ile insanlara şifa dağıtıp, han ve kervansarayları ile ülke tacirine hizmet etmiştir. Asırlarca isimleri duyulacak dünya çapında ünlü bilim adamları, paşalar ve siyasetçiler yetiştirmiştir. Osmanlı devrinin ilk bilim adamı Davut-u Kayseri, Koca Mimar Sinan, Kayserili Ahmet Paşa ve Turan Fevzioglu sadece bunlardan bir kaçıdır. Türk Belediyecilik tarihinde eşine az rastlanan "Okumam yazmam yok ama Kayseriliyim" tabirinde bulunan bir tanım ile birçok vatansever, yiğit hak ve halk hizmetçisi belediye başkanları ve tüccarlar yetiştirmiştir. Kocasinan ilçesi Kayseri'nin bu zengin tarihi yapısı içinde 1989 yılında fiilen Kayseri şehrinin bölümlenmesinden oluşmuştur. Sivas tarafından gelen Devlet yolunun şehir içinde Sivas Caddesini takiben Düvenönü ve Osman Kavuncu Caddesini takip ederek Ankara Çevre Yolu ile Boğazköprü'ye kadar kısmın kuzeyinde kalan kısmı Kocasinan ilçesinin kabaca sınırlarını belirlemektedir. Himmetdede Mahallesi Kocasinan İlçesi sınırları içerisinde kalmakta ve Ankara karayolu üzerinde Yozgat Samsun yol ayrımı kavşağındadır. İlçe merkezine uzaklığı 47 km dir.

Okulumuz genel lise olarak Piyade Er Kemal Ergen Lisesi adıyla 1994 yılında Himmetdede Belediyesinin eski hizmet binasında 1994-1995 öğretim yılında açılmıştır. Okulumuz adını vatani görevini şırnak ilinde ve görev esnasında Gabardağı bölgesinde terör örgütü PKK teröristlerinin silahlı saldırısı sonucu çıkan çatışmada şehit olan Kayseri ili Mimar Sinan kasabası nüfusuna kayıtlı Kemal Ergen adlı şehidimizden almaktadır. Okulumuz 1997-1998 öğretim yılında ilk mezunlarını vermiştir. 2013-2014 Eğitim Öğretim yılında okulumuz Çok Programlı Anadolu Lisesine dönüştürülmüş olup bünyesinde İmam Hatip Lisesi Mesleki eğitime bağlı olarak Çocuk Gelişimi ile Bilgisayarlı Muhasebe alanları açılmıştır. Okulumuz 2015-2015 eğitim öğretim yılında Çok Programlı Anadolu Lisesi olarak dönüştürülmüş olup bünyesinde Anadolu Lisesi, Anadolu İmam Hatip Lisesi ve Anadolu Meslek Lisesi türleri bulunmaktadır.

Coğrafi Bilgiler

Kocasinan ilçesi, İç Anadolu Bölgesinin Orta Kızılırmak bölümünde yer alır. 33 derece 30 dakika boylamı ve 38 derece 45 dakika kuzey enleminde yer almaktadır. İlçenin belediye sınırları alanı 9.025 hektardır. Kocasinan hudutları içerisinde bulunan dağların yüksekliğinde birçok düzlükler bulunmaktadır. İlçe merkezi 1055 rakımlı bir ova üzerinde kurulmuştur.

İklim

Kocasinan ilçesinde step iklimi görülür. Yazlar sıcak ve kurak, kışlar soğuk ve yağışlı geçer. En sıcak aylar Temmuz ve Ağustos (40.70C) aylarıdır. En soğuk aylar ise Aralık, Ocak ve Şubat aylarıdır. Bu aylar içerisinde en düşük sıcaklık (- 36.10C)'dir. Yılın sıcaklık ortalaması 10.6 0C'dir. Gece ve gündüz sıcaklık farkı oldukça fazladır. Yılın Haziran, Temmuz ve Ağustos aylarının dışında gece sıcaklıkları sıfır ve eksilere düşer. Yer yer erken don ayları görülür. Ortalama olarak yıl içinde 126 gün don olayı görülür. Kar yağışları Kasım ayından Nisan ayı sonuna kadar devam eder. Bazı zamanlarda da Mayıs ayında kar yağışı görülür. Hakim rüzgarları kuzey-batı, en şiddetli rüzgar ve fırtınalar güney ve güneydoğu rüzgarlarıdır. Bu rüzgarlar yılın Aralık, Ocak, Şubat aylarında saniyede 44 m., saatte 158 km., ortalama 110 km. hızla eserek her yıl geniş tahribat yapar. Yağışlar genellikle sonbahar ve ilkbahar aylarında olmaktadır. İlçenin aylık yağış ortalaması 234 mm civarındadır.

1.1. Nüfus

Yıllara Göre Kayseri Nüfus Yoğunluğu

Yıl	Kayseri Nüfusu
2022	1.441.523

1.2. İlçelere Göre Kayseri Nüfusu

Yıl	İlçe	İlçe Nüfusu	Erkek Nüfusu	Kadın Nüfusu	Nüfus Yüzdesi
2022	<u>Kocasinan</u>	409.005	204.010	204.995	% 28,37

1.3. Mahallenin Nüfusu

Yıl	Mahalle	Toplam Nüfusu	Erkek Nüfusu	Kadın Nüfusu
2022	Himmetdede	622	321	301

Ekonomi

Ülke ekonomisine paralel olarak ilçe ekonomisi de her geçen gün biraz daha gelişmektedir. Sanayileşmede önemli bir mesafe kaydeden ilçenin gelirleri daha ziyade komşu illere verilen mal ve hizmetlerle son zamanlarda ihracattan elde edilen gelirlerden oluşmaktadır. İlçe gelirin genel olarak Kayseri merkez ilçe geliri olarak düşünülmesi gerekmektedir. Köylerde sulu tarımın yapıldığı yerlerde ağırlıklı olarak pancar ziraatı yapılmaktadır. Hayvancılıkta suni tohumlama çalışmaları sağlıklı yapılamadığından hala yerli ırk tabir edilen inekler görülmektedir. Hayvancılığa gerekli desteği vermek üzere Köylere Hizmet Götürme Birliği tarafından sütün köylerden toplanarak ilçe merkezinde soğutulup ihale yöntemiyle satılması için Süt Toplama ve İşleme Merkezi ve merkeze yakın köylerde modern tavuk çiftlikleri kurulmuştur.

Sosyal Durum

Kocasinan ilçesinde sosyal durumu iki bakımdan incelemek gerekir. Şehir merkezindeki sosyal durum ve yaşantı ile kasaba ve köylerdeki sosyal durum ve yaşantı arasında fazla bir fark görülmez. Şehir merkezine yakın köylerde oturan bazı haneler şehir içinde oturmaya devam etmekte olup, kasaba ve köylerdeki çiftçiliklerini de devam ettirmektedirler. Şehir merkezindeki konutlaşma durumu modern bir görüntü arz etmektedir. Şehirde imar durumu dikkatle takip edilmektedir. Şehir içi yollar geniş ve düzenli, tamamen asfalt kaplamadır. Şehirde sosyal yaşantı oldukça gelişmiştir. Şehirde evi olan birçok kimse yazları bağ evi şeklinde yaptıkları lüks villalarında yaz boyunca kalmaktadır. Bağ evleri en çok Talas, Hisarcık ve Erkilet civarındadır. Bu sebeple yaz aylarında şehir oldukça azalmaktadır. Bir kısım insanlar yaz aylarında Mersin tarafına göç etmekte ve yazlarını geçirmektedir. Şehirde iş ve çalışma hayatı oldukça gelişmiştir. Kayseri’de sanayileşme gelişmesi, son 10-15 sene içinde bir durgunluk içinde olmasına rağmen, yine de oldukça gelişmiştir. Önceleri Doğu ve Orta Anadolu için mal üreten kuruluşlar, sonradan Türkiye için mal üretmeye ve hatta yurt dışına mal üretmek için çalışmaya başlamışlardır. Bu çalışma hayatı genellikle özel sektör ağırlıklıdır. Ancak Kayseri Orta Anadolu’da bir ticaret merkezi olması yanında birçok kamu kuruluşunun bölge teşkilatlarının da bulunduğu, askeri yönden toplu yerleşmelerin olduğu bir merkez durumundadır. Bu durum şehrin sosyal yaşantısına yön vermektedir. Komşu illerden ve doğu illerinden bir çok vatandaşımız çalışmaya Kayseri’ye gelmekte olup, Kocasinan; Türkiye’nin en güzel kentleşme içinde bulunan bir ilinin ilçesidir.

C. UYGULANMAKTA OLAN STRATEJİK PLANIN DEĞERLENDİRİLMESİ

2019 yılında yürürlüğe giren MEB 2019-2023 Stratejik Planı; stratejik plan hazırlık süreci, durum analizi, geleceğe yönelim, maliyetlendirme ile izleme ve değerlendirme olmak üzere beş bölümden oluşturulmuştur. Bunlardan izleme ve değerlendirme faaliyetlerine temel teşkil eden stratejik amaç, stratejik hedef, performans göstergesi ve stratejilerin yer aldığı geleceğe yönelim bölümü eğitim ve öğretime erişim, eğitim ve öğretimde kalite ve kurumsal kapasite olmak üzere üç tema halinde yapılandırılmıştır. Söz konusu 3 tema altında 3 stratejik amaç, 4 stratejik hedef, 3 (alt göstergelerle birlikte 10) performans göstergesi ve 15 stratejiye yer verilmiştir. Bunlarla ilgili göstergeler değerlendirildiğinde aşağıdaki hususlar ön plana çıkmıştır.

Himmetdede Mahallesi ve kayıt bölgesinde, eğitim basamaklarındaki okullaşma oranları itibari ile genel olarak Kayseri ve Türkiye ortalamasının üzerinde yer almaktadır. İlçemizde ilkökul okullaşma oranı %96,07, Türkiye’de %96,12’dir. İlçemizde ortaokul okullaşma oranı 95,08, Türkiye 94,47’dir. İlçemizde Ortaöğretim okullaşma oranı %90,12 , Türkiye %83,58, Himmetdede mahallesi ve kayıt bölgesinde Orta Öğretim okullaşma oranı %100. Himmetdede Mahallesinde okullaşma oranları 2023 Türkiye ve Kayseri hedeflerinin üzerindedir.

Bölgedeki Ortaokullardan mezun olan öğrencilerin %95'i okulumuza kayıt yaptırmakta, %5'lik kısmı ise il merkezinde taşınma imkanı olan öğrencilerden oluşmaktadır. Derslik başına düşen öğrenci sayısı 9'dur. Bu oran öğrencilerin akademik gelişimi bakımından pozitifdir.

Örgün eğitim kurumlarında eğitim alan öğrencilerimizin 12 yıllık zorunlu eğitim basamaklarını tamamlamaları gerekmektedir. Bu kapsamda ilçemiz öğrencilerinin içerisinde düzenli devamsızlık yapanların oranı 2018 yılında %6,16 iken bu oran 2019 itibari ile %4' e 2020 itibari ile %4, 2021 ve 2022 itibariyle %2 'ye 2023 yılı itibariyle %1'e kadar düşmüştür. Genel ortaöğretimde okul terki oranı %2 olup hedefimiz olan %1 e düşürülecektir. Bu terkler arasında analizler sonucunda ise en çok 9. Sınıf öğrencilerinin sınıf tekrarına kalmaları nedeniyle oldukları görülmektedir. Bu nedenle ilçemizde bulunan Rehberlik Araştırma Merkezince yapılan rehberlik ve yönlendirme faaliyetlerinden faydalanılacak. Bu faaliyetler sonucunda okul terklerinde aşağı yönlü bir ivme oluşması beklenmektedir.

Öğrencilerin sosyal gelişimlerini ve akademik başarılarını destekleyecek faaliyetlere katılım oranını artırmak amacı ile belirlenen bu hedefte ilçemizde eğitim alan öğrencilerin 21. YY da ki bireyler arasında seçkin ve lider olarak yetişmelerini sağlayabilmektir. Akademik başarının dünyamızda artık tek başına yeterli olmadığı kabul edilmektedir. Öğrencinin almış olduğu özgüven, liderlik, başarabilme kabiliyeti gibi alanlarda kendisini yetiştirmesi arzulanmaktadır. 2019-2023 stratejik planımızda ki vizyonumuza ulaşabilmek için ortaya koyduğumuz sosyal ve kültürel faaliyetlerle desteklemiş bir eğitim sistemini benimsemekteyiz.

2021-2022 ve 2022-2023 Eğitim-Öğretim Yılında sportif ve kültürel faaliyetlere katılım oranı artırılarak %90 seviyesine ulaşılmıştır.

Ülkemizin gelişmekte olan genç ve dinamik yapısının etkisiyle, birçok meslek alanında yenilikçi, yaratıcı ve öğrenmeye açık bireylerin yetiştirilmesi hedeflenmektedir. Meslekler arası geçiş ve yeni mesleklere uyum sağlama yeteneğinin kazandırılması da gelişmenin ve büyümenin önemli basamaklarından biri olarak görülmektedir. Bu kapsamda iş hayatındaki değişimleri takip eden, teknolojinin kolaylaştırıcı etkisinden faydalanabilen, hayat boyu öğrenme anlayışına sahip bireylerin yetiştirilmesi amaçlanmaktadır.

Eğitim Öğretim Durumu

OKULUMUZ ÖĞRENCİ TOPLAMI

LİSE ÖĞRENCİ TOPLAMI

70

GENEL TOPLAM

70

PERSONEL Durumu:

Tablo 4:Himmetdede Şehit Kemal Ergen Çok Programlı Anadolu Lisesi Müdürlüğü Personel Yapısı

PERSONEL DURUMU	
Genel İdare(Okul Müd.- -Müd.Yard. Dahil)-Teknik Hizmetler-Sağlık Hizmetleri-Yardımcı Hizmetler Sınıfı	4
Öğretmen Sayısı	10
PERSONEL GENEL TOPLAMI	14

Okul Durumu:

Okullaşma Oranları:

Bölgemizde zorunlu öğrenim çağındaki çağ nüfusunun tamamı okullaşmıştır. Okullaşma oranı Orta Öğretimde % 100'dür.

A. Mevzuat Analizi

Mevzuat analizi aşamasında, 10.07.2018 tarihli ve 30474 sayılı Resmî Gazete 'de yayımlanarak yürürlüğe giren Cumhurbaşkanlığı Teşkilatı Hakkında Cumhurbaşkanlığı Kararnamesi, Millî Eğitim Bakanlığının görev alanı kapsamındaki Kanunlar incelenmiştir. İncelenen mevzuat çerçevesinde, Müdürlüğümüz faaliyet alanı kapsamında olan ve önümüzdeki 5 yıllık sürede ulaşılması öngörülen stratejik amaç ve hedeflere dayanak oluşturan mevzuat hükümleri de incelenmiştir.

Buna göre Millî Eğitim Bakanlığı Ortaöğretim Kurumlar Yönetmeliği incelenmiş okulun, okul müdürünü, müdür yardımcılarının ve öğretmenlerin görevleri şunlardır:

Müdür, görev, yetki ve sorumlulukları

Madde 78 - (1) Müdür, Türk millî eğitiminin genel amaçlarına ve temel ilkelerine uygun olarak Anayasa, kanun, tüzük, yönetmelik, yönerge, genelge ve diğer ilgili mevzuat hükümleri doğrultusunda okulun amaçlarını gerçekleştirmek üzere tüm kaynakların etkili ve verimli kullanımından, ekip ruhu anlayışıyla yönetiminden ve temsilinden birinci derecede sorumlu eğitim ve öğretim lideridir. Müdür, okulu bünyesindeki kurul, komisyon ve ekiplerle işbirliği içinde yönetir.

(2) Müdür çalışmalarını valilikçe belirlenen mesai saatleri dâhilinde yapar; görevin gerektirdiği durumlarda mesai saatleri dışında da çalışmalarını sürdürür.

(3) Müdür, görevinde sevgi ve saygıya dayalı, uyumlu, güven verici, örnek tutum ve davranış içinde bulunur; mevzuatın kendisine verdiği yetkileri kullanır.

(4) Müdürün görev yetki ve sorumlulukları şunlardır:

- a) Öğretim yılı başlamadan önce personelin iş bölümünü yapar ve yazılı olarak bildirir. Öğretmenlerin gerektiğinde görüşlerini de almak suretiyle okutacakları derslere ilişkin görevlerin dağılımını yapar.
- b) Ünitelendirilmiş yıllık planların hazırlanması amacıyla öğretmenler kurulu ve zümre toplantılarının yapılmasını sağlar. Zümrelerden derslere yönelik ünitelendirilmiş yıllık planı ders yılı başlamadan önce alır, inceler, gerektiğinde değişiklik yaptırarak onaylar ve bir örneğini iade eder.
- c) Okulun derslik, bilişim teknolojisi sınıfı, laboratuvar, atölye, kütüphane, araç ve gereci ile diğer tesislerini sağlık ve güvenlik şartlarına uygun bir şekilde eğitim ve öğretime hazır bulundurur. Bunlardan imkânlar ölçüsünde diğer okullarla çevrenin de yararlanmasını sağlar. Diğer okul ve çevre imkânlarından da yararlanılması için gerekli tedbirleri alır. Öğrencilerin sürekli eğitimlerini yürütmek için millî eğitim müdürlüğü ve ilgili kuruluşlarla işbirliği yaparak il sınırları içindeki bütün okul ve işletmelerden yararlanılması, gerekli durumlarda bina kiralanmasıyla ilgili iş ve işlemleri yürütür.
- ç) Eğitim ve öğretim çalışmalarını etkili, verimli duruma getirmek ve geliştirmek, sorunlara çözüm üretmek amacıyla kurul, komisyon ve ekipleri oluşturur. Toplantılarda alınan kararları onaylar, uygulamaya koyar ve gerektiğinde üst makama bildirir.
- d) Öğretmenlerin performanslarını artırmak amacıyla her öğretim yılında en az bir defa dersini izler ve rehberlikte bulunur.
- e) Teknolojik gelişmeleri okula kazandırır. Okulun ihtiyaçlarını belirler, bütçe imkânlarına göre satın alma, bağış ve benzeri yollarla karşılanması için gerekli işlemleri yaptırır. Eğitim araç ve gereciyle donatım ihtiyaçlarını zamanında ilgili birimlere bildirir.
- f) Okulun düzen ve disipliniyle ilgili her türlü tedbiri alır.
- g) Personelin yetiştirilmesi ve geliştirilmesi için gerekli tedbirleri alır. Adaylık ve hizmetiçi eğitim faaliyetleriyle ilgili iş ve işlemleri yürütür.
- ğ) Personelin performans yönetimi ve disiplin işleriyle öğrenci ödül ve disiplin işlerini yürütür.
- h) Rehberlik (Mülga ibare:RG - 1/7/2015 - 29403) (...) hizmetlerinin yürütülmesini sağlar. Özel eğitim gerektiren öğrencilerin yetiştirilmesi ve kaynaştırma eğitimiyle ilgili gerekli tedbirleri alır.
- ı) Öğrencilere ders yılı içinde gerektiğinde 5 günü geçmemek üzere izin verebilir. Bu yetkisini yardımcılara devredebilir.
- i) Öğrencilerin askerlik ertelemesine ilişkin iş ve işlemlerinin 21/6/1927 tarihli ve 1111 sayılı Askerlik Kanunu hükümlerine göre yürütülmesini sağlar.
- j) Öğretmenlerin ve öğrencilerin nöbet görev ve yerlerini belirler, onaylar ve uygulamaya koyar.
- k) Haftalık ders programlarının düzenlenmesini sağlar, onaylar ve uygulamaya koyar.
- l) (Değişik:RG - 26/3/2017 - 30019) Diploma, usta öğreticilik, ustalık, işyeri açma, kalfalık, öğrenim durum belgesi, sözleşme ve benzeri belgeleri onaylar.

- m) Eğitim ve öğretim ile yönetimde verimliliğin artırılması, kalitenin yükseltilmesi ve sürekli gelişimin sağlanması için araştırma yapılmasını, bu konularda iyileştirmeye yönelik projeler hazırlanmasını ve uygulanmasını sağlar.
- n) Görevini üstün başarıyla yürüten personelin ödüllendirilmelerini teklif eder. Görevini gereği gibi yapmayanları uyarır, gerektiğinde haklarında disiplin işlemi yapılmasını sağlar.
- o) Özürleri nedeniyle görevine gelemeyen personelin yerine görevlendirme yapılması için gerekli tedbirleri alır.
- ö) İzinli veya görevli olduğu durumlarda müdür başyardımcısının, müdür başyardımcısının bulunmadığı hâllerde ise bir müdür yardımcısının müdür vekili olarak görevlendirilmesini millî eğitim müdürlüğüne teklif eder.
- p) Eğitim ve öğretimle ilgili her türlü mevzuat değişikliklerini takip eder ve ilgililere duyurulmasını sağlar.
- r) Stratejik plan ve bütçe önerilerini gerekçeli olarak hazırlar, ilgili makama sunar, yetkisinde bulunan bütçe giderlerini gerçekleştirir, takip eder, giderlerle ilgili belgeleri zamanında düzenletir, harcamalarla ilgili azami tasarrufun sağlanmasına özen gösterir.
- s) Okulun bina, tesis, atölye, laboratuvar, salon, bahçe ve benzeri bölümleri ile araç - gerecinin diğer kurum ve kuruluşlarla birlikte kullanılması durumunda, mahalli mülki idare amirinin onayını da alarak ilgili kurumla bir protokol imzalar ve bir örneğini üst makama gönderir.
- ş) Harcama yetkilisi olarak, müdür başyardımcısını veya müdür yardımcılarından birini 10/12/2003 tarihli ve 5018 sayılı Kamu Mali Yönetimi ve Kontrol Kanununa göre gerçekleştirme görevlisi olarak görevlendirir.
- t) 28/12/2006 tarihli ve 2006/11545 sayılı Bakanlar Kurulu Kararı ile yürürlüğe konulan Taşınır Mal Yönetmeliğine göre memuriyet veya çalışma unvanına bağlı kalmaksızın, taşınır kayıt ve işlemlerini yürütmek üzere gerekli bilgi ve niteliklere sahip personel arasından taşınır kayıt ve kontrol yetkilisi görevlendirir.
- u) Elektronik ortamda yürütülmesi gereken iş ve işlemlerle ilgili gerekli takip ve denetimi yapar.
- ü) 9/2/2012 tarihli ve 28199 sayılı Resmî Gazete’de yayımlanan Millî Eğitim Bakanlığı Okul - Aile Birliği Yönetmeliğindeki sorumluluklarını yerine getirir.
- v) Öğrenci ve çalışanların sağlığının korunması, okulun fizikî yapısından ve çevreden kaynaklanan olumsuz sağlık şartlarının iyileştirilmesi amacıyla koruyucu tedbirlerin alınmasını sağlar.
- y) Okul binası ve eklentilerinin sabotaj, yangın, hırsızlık ve diğer tehlikelere karşı korunması için gerekli koruyucu güvenlik tedbirlerinin alınmasını sağlar.
- z) Okul ve öğrencilerin katılacağı yarışmalar ve sınavlarla ilgili komisyonları oluşturur, bu etkinliklere katılan öğrencilere danışmanlık ve rehberlik yapmak üzere öğretmen görevlendirir.
- aa) Görev tanımındaki diğer görevleri de yapar.

bb) 20/6/2012 tarihli ve 6331 sayılı İş Sağlığı ve Güvenliği Kanununun 11 ve 12 nci maddesi uyarınca acil durumlarda mücadele için gerekli tedbirleri alır.

(5) Mesleki ve teknik ortaöğretim kurumu müdürleri ayrıca okuldaki eğitim, öğretimle ve işleyişle ilgili olarak;

a) Derslik, atölye ve laboratuvarların birer üretim ortamı durumuna getirilmesini; çevredeki işletme, müze, turistik tesis ve benzeri kuruluşlarla işbirliğine gidilerek insan gücü ihtiyacıyla alana/dallara alınacak öğrenci sayılarının belirlenmesini; atölye, laboratuvar, uygulamalı ders, (Değişik ibare:RG - 13/9/2014 - 29118) stajının buralarda yapılabilme imkânlarının araştırılmasını, mesleklerinde başarılı olanların ders, seminer ve konferans gibi etkinliklerle eğitime katkıda bulunmalarını sağlar.

b) Mesleki Açık Öğretim Lisesi programlarına katılan öğrencilere yüz yüze eğitim verilmesi için gerekli önlemleri alır. Okulun derslik, atölye ve laboratuvarlarında açılması planlanan yaygın eğitim faaliyetleri konusunda ilgili kurumlarla işbirliği yapar.

c) Mezunların elektronik ortamda izlenmesini, gerektiğinde mezunlar ve işyeri yetkililerine anket uygulanmasını sağlar. Okulun yıllara göre mesleki ve akademik başarısını tespit ederek sonuçlarından yararlanır.

ç) Okulda üretime ilişkin iş ve işlemleri yürütmek üzere atölye, laboratuvar ve meslek dersleri öğretmenleri arasından atanmış bir müdür yardımcısını, teknik müdür yardımcısı olarak görevlendirir. d) Sektörle işbirliğine önem verir. Çevredeki sektörel gelişim ve değişimi izleyerek programların, iş hayatının istek ve beklentileri doğrultusunda geliştirilmesi konusunda yapılan çalışmaların, ilgili birimlere iletilmesini sağlar.

e) Döner sermaye iş ve işlemlerinde, 20/10/2006 tarihli ve 26325 sayılı Resmî Gazete’de yayımlanan Millî Eğitim Bakanlığı Döner Sermaye İşletmelerinde Üretimi Teşvik Primi Dağıtımı, Parça Baş Üretim, Atölye ve Tesislerin Özel Sektörle İşbirliği Yapılarak İşletilmesi Hakkında Yönetmelik hükümlerine göre eğitim ve öğretimi aksatmamak şartıyla gerektiğinde sorumluluğundaki atölye ve laboratuvarlar ile makine ve teçhizatın özel sektörle birlikte kullanılmasına imkân sağlar.

(6) İşletmelerde mesleki eğitimle ilgili olarak;

a) (Değişik:RG - 26/3/2017 - 30019) Öğrencilere, yaşına uygun asgari ücretin 3308 sayılı Kanunda belirlenen tutarı kadar ödenecek ücret, ücret artışı ve diğer imkânlar konusunda öğrenci reşitse kendisi; değilse yasal temsilcisiyle birlikte işletmelerle eğitim sözleşmesini imzalar.

b) Eğitimin öğretim programına uygun olarak yürütülmesi ve okul - işletme arasında sürekli işbirliğini sağlamak amacıyla bir koordinatör müdür yardımcısıyla ilgili alandaki öğretmen, öğrenci, işletme sayısı ve işletmelerin okula uzaklıkları dikkate alınarak aynı alanın atölye, laboratuvar ve meslek dersleri öğretmenleri arasından yeterli sayıda koordinatör öğretmen görevlendirir, rehberlik eder ve denetler. Yönetici ve öğretmenlere, “işletmelerde meslek eğitimi” adıyla verilecek ek ders göreviyle ilgili programı hazırlar ve millî eğitim müdürlüğüne onaylatır.

c) İşletmelerde görevli eğitici personel/usta öğreticinin hizmetiçi eğitiminde, okulun personel ve diğer imkânlarıyla yardımcı olur.

ç) Eğitimde amaçlanan hedeflere ulaşılması için işletme yetkilileriyle işbirliği yaparak gerekli önlemleri alır. İşletme yetkilileriyle yapılan toplantılara başkanlık eder. 52

d) Okulda atölye, laboratuvar kurulmaması veya yeterli donanım bulunmaması hâlinde sektörle işbirliği çerçevesinde yapılan protokol kapsamında işletmelerin eğitim birimlerinde alan/dal derslerinin eğitim ve öğretimi için ilgili alanın (Değişik ibare:RG - 28/10/2016 - 29871) atölye ve laboratuvar öğretmeni görevlendirir. Ayrıca uygulamalı derslerin eğitiminin işletmelerde yapılması hâlinde yüz yüze eğitim kapsamında ders okutmak üzere bu işletmelerde öğretmen görevlendirir.

(7) (Değişik:RG - 28/10/2016 - 29871) Anadolu imam - hatip lisesi müdürleri, okuldaki eğitim, öğretimle ve işleyişle ilgili olarak okulun çevreyle ilişki kurmasını sağlamak amacıyla mesleki konularda uygulamaya yönelik faaliyetlerde meslek dersleri öğretmenlerinin sorumluluğunda sosyal etkinlikler çerçevesinde hutbe, vaaz ve benzeri programlar düzenler ve bu konularda müftülük, il veya ilçe millî eğitim müdürlükleri, yükseköğretim kurumları ve diğer kurum ve kuruluşlarla işbirliği yapar. Mesleki Açık Öğretim Lisesi imam - hatip bölümü öğrencilerine yüz yüze eğitim verilmesi konusunda gerekli önlemleri alır. Ayrıca okulun mescit, kütüphane, kitaplık, laboratuvar ve benzeri eğitim ortamları ve uygulama çalışmalarında kazanılacak bilgi ve becerilerin okulun amaçlarına ve öğretim programlarındaki ilkelere uygun olarak kullanılmasını sağlar.

Müdür yardımcısı, görev yetki ve sorumlulukları

Madde 80 - (1) Müdür yardımcısı eğitim, öğretim ve yönetim işlerinin planlı, düzenli ve amacına uygun olarak yürütülmesinden müdüre ve müdür başyardımcısına karşı sorumludur.

(2) Müdür yardımcısının görev yetki ve sorumlulukları şunlardır:

a) Okulda kullanılan belge, defter, çizelge ve formlarla ilgili iş ve işlemleri yürütür ve gerekli olanları imzalar.

b) Görevlendirildiğinde, ilgili mevzuat kapsamında oluşturulan kurul, komisyon ve ekiplere katılır, başkanlık eder ve bunlarla ilgili iş ve işlemleri yürütür.

c) Kendisine verilen nöbet görevini yürütür, nöbetçi öğretmen ve öğrencileri izler, nöbet raporlarını inceler, varsa sorunları müdür başyardımcısına ve müdüre iletir.

ç) Sorumluluğuna verilen öğrencilerle ilgili iş ve işlemleri müdür ve müdür başyardımcısıyla işbirliği içinde yürütür.

d) Elektronik ortamda veri tabanı üzerinden bilgi alış verişiyle ilgili işlemleri yürütür.

e) Mezunların izlenmesine yönelik iş ve işlemleri yürütür.

(3) Müdür tarafından verilen görevin gerektirdiği diğer görev ve sorumlulukları yerine getirir. Teknik müdür yardımcısı, görev, yetki ve sorumlulukları

Madde 81 - (1) Döner sermayeli okullarda, atölye, laboratuvar ve meslek dersleri öğretmenleri arasından atanan bir müdür yardımcısı, mevzuatına göre teknik müdür yardımcısı olarak görevlendirilir. Teknik müdür yardımcısı, müdür ile birlikte döner sermaye işletmesi çalışmalarının tümünden sorumludur.

(2) Teknik müdür yardımcısı:

a) Döner sermaye çalışmalarının piyasa şartlarına göre yürütülebilmesi, iş takibi, malzeme alımı, iş teslimi, sipariş alınması gibi konularda piyasayı günü gününe izler.

b) Döner sermaye işletmesi bütçesinden yapılacak harcamalara ilişkin ödeme emri belgesini düzenlemek görevini yürütür.

c) Döner sermaye işletmesinin nakit, stok ve duran varlık işlemleri ile diğer işlemlerinin ilgili mevzuat hükümlerine uygun, zamanında ve düzenli olarak yürütülmesini sağlar.

ç) Ücretleri döner sermaye işletmesince karşılanan personelin her türlü iş ve işlemlerini izler ve müdüre bilgi verir.

d) Alan/bölüm şeflerince düzenlenen puantajları inceler, imzalar ve onaya sunar.

e) Döner sermayeden veya gerektiğinde genel bütçe ödeneklerinden yapılan satın alma işlerinde ihale komisyonuna başkanlık eder.

f) Döner sermaye işletmesinin verimli çalışmasını sağlamak amacıyla yönetime önerilerde bulunur.

g) Ambarın kontrol ve denetimini yapar.

ğ) Döner sermaye çalışmalarında teknik şartnameye uygun üretim yapılmasını sağlar.

h) Döner sermaye makine, araç - gerecinin bakım ve onarımının yapılmasını, sürekli kullanıma hazır durumda bulundurulmasını sağlar, varsa sorunların giderilmesi için önlem alır.

ı) Okulun bakım, onarım ve donatım ihtiyaçlarını belirleyerek müdürü bilgilendirir.

i) Millî Eğitim Bakanlığı Döner Sermaye İşletmelerinde Üretimi Teşvik Primi Dağıtımı, Parça Başı Üretim, Atölye ve Tesislerin Özel Sektörle İşbirliği Yapılarak İşletilmesi Hakkında Yönetmelik hükümlerine göre gerekli iş ve işlemleri yürütür.

j) Taşınır Mal Yönetmeliğiyle kendisine verilen görevleri yapar.

(3) Müdür tarafından verilen görevin gerektirdiği diğer görev ve sorumlulukları yerine getirir.

Koordinatör müdür yardımcısının görev ve sorumlulukları

Madde 82 - (1) İşletmelerdeki mesleki eğitimde işyerlerinin belirlenmesi, eğitimin planlanması, koordinasyonu, uygulanması ve izlenmesi ile okulun araştırma - geliştirme çalışmalarını yürütmek amacıyla atölye, laboratuvar ve meslek dersleri öğretmenleri arasından atanan bir müdür yardımcısı, okul müdürlüğüne koordinatör müdür yardımcısı olarak görevlendirilir.

2) Koordinatör müdür yardımcısı: a) İşletmelerde mesleki eğitim uygulamasının planlı bir şekilde yürütülmesini sağlamak amacıyla alınacak önlemleri belirler ve müdüre bildirir.

b) İşletmelerdeki usta öğretici ve eğitici personelin hizmetiçi eğitim almasını sağlamak amacıyla, işletme yönetiminin görüşünü de alarak gerekli planlamayı yapar, hizmetiçi eğitim programını hazırlar ve müdüre sunar.

c) Mesleki eğitim yaptırılacak işletmelerin, eğitimi yapılacak meslek alanı/dalı ve öğretim programına uygunluğunu belirlemek amacıyla kurulan komisyon çalışmalarına katılır.

ç) (Değişik:RG - 26/3/2017 - 30019) Alan eğitimine başlayan öğrenciler ile işletmelerde mesleki eğitim gören, tamamlayıcı eğitime devam eden veya staj çalışması yapan öğrencilerin sigortalılıkla ilgili iş ve işlemlerini yürütür.

d) (Değişik:RG - 26/3/2017 - 30019) İşletmelerde mesleki eğitim gören, tamamlayıcı eğitime devam eden öğrencilerin devamsızlıkla ilgili iş ve işlemlerini yapar.

e) Koordinatör öğretmenlerin görevlerini yerine getirmesi, ilgili formların gününde 55 okul yönetimine verilmesi konusunu takip eder, değerlendirir, varsa aksaklıklar konusunda müdürü bilgilendirir.

f) Öğretmenlere koordinatörlük görevinin dağıtılmasında ilgili alan zümreleriyle işbirliği yapar.

g) (Ek:RG - 13/9/2014 - 29118) Koordinatör öğretmenlerce mezunlara ve iş yeri yetkililerine uygulanan anketlerin değerlendirilmesi ve elektronik ortama aktarılmasını sağlar.

ğ) (Ek:RG - 26/3/2017 - 30019) Koordinatör öğretmenlerce, işletmelerde mesleki eğitim ve staj kontenjanlarının belirlenmesine esas olmak üzere alan taraması yaparak işletme taleplerinin alınmasını sağlar.

(3) Müdür tarafından verilen görevin gerektirdiği diğer görev ve sorumlulukları yerine getirir

Alan/bölüm, atölye ve laboratuvar şeflerinin görev ve sorumlulukları

Madde 85 - (1) Şeflerin ortak görev ve sorumlulukları şunlardır.

a) Alanın bina, eşya, makine - teçhizat ve diğer taşınırların bakım, onarım, koruma, saklama ve kullanıma hazır bulundurulmasını sağlar.

b) Müdür tarafından görevlendirilmeleri halinde taşınır kayıt ve kontrol yetkilisi unvanıyla Taşınır Mal Yönetmeliğine uygun olarak defter, belge ve cetvelleri tutar. Yılsonunda ve gerekli görülen zamanlarda taşınırları sayım ve kontrole hazır bulundurur. Sayım ve döner sermayeyle ilgili iş ve işlemleri mevzuatına göre yürütür.

c) Tüketim malzemelerine yönelik sarfların e - Taşınır sistemine işlenmesini sağlar.

ç) Kullanılan makine, araç - gereç ve teçhizatın okul imkânlarıyla onarımını sağlar. Onarımı mümkün olmayan veya ekonomik ömrünü tamamlamış olanların kayıttan düşümü için Taşınır Mal Yönetmeliği hükümlerine göre öneride bulunur.

d) Öğrencilerin kullanacakları her türlü araç - gereci imza karşılığında ilgisine teslim eder. Bunlardan iadesi gerekenleri belirlenen süre içerisinde teslim etmeyenlerle araç - gerece zarar verenleri okul müdürlüğüne bildirir.

e) Öğrencilerin atölye ve laboratuvarlarda yapacakları uygulamalarla ilgili araç - gereç ve malzemelerin önceden hazırlanması için ilgililerle işbirliği yapar, kayıtlarını tutar.

f) İş kazası, meslek hastalıkları, yangın ve diğer tehlikelere karşı iş sağlığı ve güvenliğinin sağlanması konusunda özel eğitimi gerektiren öğrencileri de dikkate alarak gerekli önlemlerin alınmasını sağlar. g) Çalışma ortamını temiz tutma alışkanlığının öğrencilerde davranış hâline getirilmesi için çaba gösterir.

ğ) Alan/bölüm, atölye ve laboratuvar ile ilgili kayıtları tutar.

h) Temel işlemlerin uygulamalı olarak yapılmasını sağlar. Bu işlemlerin doğru olarak kavranıp kavranmadığının anlaşılması yönünde öğrencilere rehberlik eder.

ı) Temrin uygulamalarında eğitim ve öğretimi geliştirecek ders araç - gerecinin yapılmasını ve mevcutların onarımını sağlar.

i) İş sağlığı ve güvenliği bakımından sorumluluğundaki alan/bölüm, atölye, laboratuvarında bulunan her makine için özelliklerinin, periyodik bakım ve yedek parça durumuyla varsa yapılan tadilat ve değişen parçalarının düzenli olarak işlendiği makine kartıyla kullanma kılavuzu hazırlar. Atölye ve laboratuvarlardaki çalışma şartlarını belirten tehlike ve uyarı işaretleriyle makine ve araç - gerecin özelliklerine göre kullanma talimatlarının uygun yerlere asılmasını sağlar

. j) İş kazası veya kişi alan/bölüm, atölye, laboratuvar ya da iş ekipmanını zarara uğratma potansiyeli olduğu halde zarara uğratmayan olayların meydana gelmesi durumunda, usulüne uygun olarak rapor hazırlayıp yazılı olarak müdüre bildirir.

k) Mezunları izleme ve işe yerleştirme çalışmalarını ilgili alan öğretmenleriyle birlikte yürütür.

l) Aynı yönetim altında farklı program türü bulunan okullarla sürekli eğitim ve öğretim yapılan atölye ve laboratuvarlardaki araç - gerecin sorumluluğunu varsa alanın teknisyeniyle birlikte yürütür.

m) Sorumluluğundaki alan/bölüm, atölye ve laboratuvarın diğer kurum ve kuruluşlarla birlikte kullanılması durumunda, protokol hükümleri doğrultusunda yararlanılmasını sağlar.

n) Görev alanlarına göre okul müdürlüğü tarafından belirlenen çalışma esaslarındaki görev ve sorumlulukları yerine getirir.

(2) Alan/bölüm şefi;

a) Her öğretim yılı başında alan/bölüm, atölye ve laboratuvarında görevli personel arasında işbölümü yapar ve onay için okul müdürlüğüne sunar. Alanıyla/bölümüyle ilgili çalışmalarda diğer alanlarla/bölümlerle işbirliği yapar.

b) Okula ait bina, atölye, laboratuvar ve dersliklerin, alanın öğretim programına uygun olarak ders araç gereç ve donatım ihtiyacını belirler ve temini için teklifte bulunur.

c) Döner sermaye işletmesi mal ve hizmet üretim çalışmalarını ilgili mevzuat hükümleri doğrultusunda planlar ve yürütür. Döner sermaye çalışmaları kapsamında şartname, resim ve

standartlarına uygun üretim yapılmasını sağlar, kalite kontrol komisyonunun incelemesine sunar.

ç) Alan/bölüm zümre öğretmenleri kuruluna başkanlık eder. Atölye ve laboratuvar şefleri, alan öğretmenleri, uzman, usta öğretici ve teknisyenler ile zümre toplantıları yapar. Alınan kararları müdürün onayına sunar.

d) Alanındaki bilimsel ve teknolojik gelişmelerle ilgili her türlü materyalin birime alınması için ilgililerle işbirliği yapar. Alan/bölüm kitaplığının ilgililerce kullanımını sağlar

e) Resmî, özel, gönüllü, kişi, kurum ve kuruluşlarla işbirliği yapar, mezunların işyerlerindeki başarılarını izler, gerektiğinde programların geliştirilmesi için önerilerde bulunur.

f) Sektörle bilgi ve teknoloji alışverişinde bulunur. Alanın öğretmen, uzman, usta öğretici, teknisyen ve öğrencilerinin mesleki fuar, sergi ve seminerlere katılmalarını teşvik eder.

g) (Değişik:RG - 28/10/2016 - 29871) Çocuk gelişimi ve eğitimi alan şefi, ayrıca 26/7/2014 tarihli ve 29072 sayılı Resmî Gazete’de yayımlanan Millî Eğitim Bakanlığı Okul Öncesi Eğitim ve İlköğretim Kurumları Yönetmeliği ile kendisine verilen görevleri yapar.

(3) Atölye, laboratuvar şefi;

a) Uygulamalı eğitimin incelemeye ve araştırmaya dayalı olarak her türlü ders araç - gereçten yararlanılarak yapılmasını, bunların biriminde bulundurulmasını ve zenginleştirilmesini sağlar.

b) Uygulamalı eğitim kapsamında öğrencilere yaptırılan temrin, üretim ve hizmetlerin programlarda öngörülen bilgi, beceri, tutum ve davranışları kazandıracak nitelikte olmasını, çalışmaların belirlenen amaçlar doğrultusunda yürütülmesini sağlar.

c) Aynı yönetim altında farklı program türü bulunan okullarla sürekli eğitim ve öğretim yapılan okulların birimlerindeki araç - gerecin sorumluluğu, birimin şefiyle birlikte o birimde görevli bir teknisyene verilir.

(4) Sorumluluğundaki alan/bölüm, atölye ve laboratuvarın diğer kurum ve kuruluşlarla birlikte kullanılması durumunda, protokol hükümleri doğrultusunda yararlanılmasını sağlar.

(5) Müdür tarafından verilen görevin gerektirdiği diğer görev ve sorumlulukları yerine getirir.

Öğretmenlerin görevleri ve sorumlulukları

Madde 86 - (1) Öğretmenler görevlerini Türk millî eğitiminin genel amaçlarına ve temel ilkelerine uygun olarak ilgili mevzuat hükümleri doğrultusunda yapmakla yükümlüdür.

(2) Öğretmen çağın bilgi ve teknolojik gelişmelerine bağlı olarak, toplumun ihtiyaçları doğrultusunda bireyin yetiştirilmesi, geliştirilmesi, değerlerine bağlı nitelikli bir insan olarak topluma kazandırılmasına yönelik çalışmalar yaparak toplumsal kalkınmada belirleyici ve öncü bir rol üstlenir. (3) Sınıf düzeninden ve yönetiminden sorumlu olan öğretmen, eğitim ve öğretimin gerektirdiği fiziksel ve psikolojik ortamı hazırlar. İzleyeceği programı, yöntem ve teknikleri öğrenciye açıklar. Öğrencilerin araştırarak, yaparak ve yaşayarak öğrenmelerini sağlayacak eğitim ve öğretim teknikleri ile teknolojik kaynakları kullanır.

(4) Okulun her türlü eğitim ve öğretim çalışmalarında görev alan öğretmenlerin görev ve sorumlulukları şunlardır:

a) Eğitim ve öğretim standartlarının geliştirilmesi, okul ve çevre ilişkisinin kurulması ve gelişmesine katkı sağlar, işleyişte yönetime yardımcı olur. Tutum ve davranışlarıyla öğrencilere örnek olur.

b) (Değişik:RG - 28/10/2016 - 29871) Öğrencilerin; öğretim programları doğrultusunda kazanım ve becerilerini hedefleyen, inceleyerek, araştırarak, yaparak ve yaşayarak öğrenmelerini amaçlayan etkinlikleri planlar ve uygular. Öğrencilerin; bağımsız ve yaratıcı düşünmelerine, edinilen bilgilerden sonuçlar çıkarmalarına, tartışmalarda görüşlerini özgürce belirtmelerine ve hoşgörülü olmalarına yönelik gerekli ortamı hazırlar. Öğrencilerin, eğitim ve öğretim çalışmalarında her türlü imkândan yararlanmasını sağlar.

c) Özel eğitime ihtiyacı olan öğrencilerin yetiştirilmesine ilişkin görevleri yürütür. ç) Öğrencilerin kişisel ve grupla çalışma alışkanlığı kazanmalarına önem verir.

d) Sorumluluğuna verilen öğrenci kulüpleri ve toplum hizmeti çalışmalarıyla ilgili görevleri yapar. 59 e) Sorumluluğuna verilen sınıf rehber öğretmenliği görevini yürütür.

f) Sınav, proje ve performans çalışması ve bu kapsamdaki diğer iş ve işlemleri yürütür.

g) Ünitelendirilmiş yıllık plan ve ders planlarını yapar, kendilerine verilen dersleri okuturlar. Derslerle ilgili öğrencilerin de aktif olarak yer aldığı araştırma, uygulama ve deneylerin yapılmasını sağlar.

ğ) Rehberlik ve sorumluluğu kendisine verilen aday öğretmenlerin yetiştirilmesine yardımcı olmaya yönelik iş ve işlemleri yürütür.

h)(Değişik:RG - 13/9/2014 - 29118) Ders başlangıcında öğrenci yoklamasını yapar; konu, etkinlik, deney, performans çalışması, uygulama, yazılı yoklama ile diğer çalışmaları ders defterine yazarak ilgili yerleri imzalar.

ı) İnceleme ve araştırma gezileri için gezi planı hazırlar. Öğrencilerin geziyle ilgili görüş ve izlenimlerini tartışıp değerlendirmelerini sağlayarak sonucu bir raporla okul müdürüne sunar.

i) Görevlendirildikleri kurul, komisyon, ekip, öğrenci kulübü, sınıf rehberlik, toplum hizmeti çalışmalarına, millî bayram ve mahallî günlere, tören ve toplantılara, kurs ve seminerlere katılır. Çalışma takviminde belirtilen tarihlerde okulda hazır bulunur ve verilen görevleri yapar.

j) Öğretmenler Kurulu, zümre öğretmenler kurulu ve diğer kurul toplantılarına katılır ve kendilerine verilen görevleri yerine getirir.

k) Alanıyla ilgili bilimsel ve teknolojik yenilikleri izleyerek bunları eğitime ve öğretime yansıtır.

l) İhtiyaç duyulan ders araç, gereç ve materyallerinin temini için okul yönetimiyle işbirliği yapar. Sorumluluğuna verilen ders araç, gereç ve materyallerinin amacı doğrultusunda güvenli bir şekilde kullanılmasını ve korunmasını sağlar.

m) Elektronik ortamda yürütülen işlemlerden kendisi ve görev alanıyla ilgili kayıtları takip eder, yeni bilgi girişi ve güncelleme işlemlerini yapar. Onay gerektiren belgeleri müdüre sunar.

- n) Öğrencinin davranış ve başarı durumları konusunda velilerle işbirliği yapar.
- o) İzinli sayıldıkları sürede bulunacakları adres ve iletişim bilgilerini okul yönetimine bildirirler.
- ö) Okul yönetimince belirlenip kendisine verilen nöbet görevini yerine getirir.
- p) Müdür tarafından verilen görevin gerektirdiği diğer görev ve sorumlulukları yerine getirir.

(5) Mesleki ve teknik eğitim alan öğretmenleri ayrıca,

- a) Öğretim programlarına uygun olarak döner sermayeyle ilgili işleri planlar ve yaptırır.
- b) Öğrencilerin eğitim ve öğretim, üretim etkinliklerini izler, mesleki konularda çevreyle ilişki kurmalarına rehberlik eder.
- c) Uygulamalı eğitim için gerekli görülen araç - gerecin zamanında sağlanması için ilgililerle işbirliği yapar, araç - gereci kontrol eder ve teslim alır. Kendilerine verilen araç - gereç ve makinelerin korunmasını, bakım ve onarımını, kılavuzuna uygun ve güvenli bir şekilde kullanılmasını, her zaman hazır durumda bulundurulmasını sağlar, öğrencilere rehberlik yapar.
- ç) Öğrencilerce yapılan deney, temrin, döner sermayeden yapılan iş ve uygulamalarda kullanılan araç - gerecin bir listesini ilgililere verir.
- d) Uygulamalı öğretimde temrin, üretim ve hizmetlerin düzenli olarak sürdürülebilmesi için alan/bölüm/atölye/laboratuvar şefleriyle birlikte plan hazırlar. Öğrencilere alanıyla ilgili konularda proje danışmanlığı ve rehberlik yapar.
- e) Döner sermayeden yapılan üretim çalışmalarına katılır. Yapılan iş ve hizmetlerin istenen nitelikte ve sürede sonuçlandırılmasını sağlar.
- f) Koordinatör olarak görevlendirilenler, öğrencilerin işletmedeki eğitim ve öğretim, başarı, devamsızlık, disiplin ve benzeri durumlarını titizlikle takip eder, program doğrultusunda haftalık/aylık düzenlenecek formları/raporları yönetime teslim eder.
- g) Okul öncesi eğitimi öğretmenleri, uygulama sınıflarında tam gün eğitim yapar. Çocuk gelişimi ve eğitimi alanı öğretmenleri ve şefleriyle koordineli çalışır.
- ğ) Mezunların izlenmesi ve işe yerleştirme çalışmalarında alan/bölüm, atölye ve laboratuvar şefleriyle işbirliği yapar.
- h) Mesleki ve teknik eğitim fuarına hazırlık çalışmalarına katılır ve çalışmalarını yürütür.
- ı) Tam gün tam yıl eğitim kapsamındaki okullarda çalışma saatleri dışında, hafta sonu, yarıyıl ve yaz tatillerinde verilen görevleri de yaparlar.
- i) (Ek:RG - 13/9/2014 - 29118) Mesleki eğitim için işletmeye gönderilecek öğrencilere, işletmenin şartları, çalışma koşulları ve işletmede iletişim kurulacak yetkililerle ilgili konularda rehberlik yapar. (7) Mesleki ve teknik ortaöğretim kurumları ile imam - hatip liselerinde, okulların özelliğine bağlı olarak okul müdürünce verilen diğer görev ve sorumlulukları da yerine getirirler.

B. Üst Politika Belgeleri Analizi

Himmetdede Şehit Kemal Ergen Çok Programlı Lisesi Müdürlüğüne görev ve sorumluluk yükleyen amir hükümlerin tespit edilmesi için tüm üst politika belgeleri ayrıntılı olarak taranmış ve bu belgelerde yer alan politikalar incelenmiştir. Bu çerçevede Himmetdede Şehit Kemal Ergen Çok Programlı Lisesi Müdürlüğü 2024-2028 Stratejik Planı'nın stratejik amaç, hedef, performans göstergeleri ve stratejileri hazırlanırken bu belgelerden yararlanılmıştır. Üst politika belgelerinde yer almayan ancak Müdürlüğümüzün durum analizi kapsamında önceliklendirdiği alanlara geleceğe bakış bölümünde yer verilmiştir.

Cumhurbaşkanlığının *Türkiye Yüzyılı* ve Millî Eğitim Bakanlığının *Eğitimde Türkiye Yüzyılı Vizyonu* merkezde olmak üzere üst politika belgeleri, temel üst politika belgeleri ve diğer üst politika belgeleri olarak iki bölümde incelenmiştir (Tablo 5).

Tablo 4: Üst Politika Belgeleri

Temel Üst Politika Belgeleri	Diğer Üst Politika Belgeleri
12. Kalkınma Planı	TÜBİTAK Vizyon 2023 Eğitim ve İnsan Kaynakları Raporu
Orta Vadeli Programlar (2024-2026)	Hayat Boyu Öğrenme Strateji Belgesi
2024 Yılı Cumhurbaşkanlığı Yıllık Programı	Meslekî ve Teknik Eğitim Strateji Belgesi
Cumhurbaşkanlığı Türkiye Yüzyılı Vizyonu	Mesleki Eğitim Kurulu Kararları
Millî Eğitim Bakanlığı Eğitimde Türkiye Yüzyılı Vizyonu	Ulusal Öğretmen Strateji Belgesi (2017-2023)
MEB 2019-2023 Stratejik Planı	Türkiye Yeterlilikler Çerçevesi

Faaliyet Alanları İle Ürün ve Hizmetlerin Belirlenmesi

Faaliyet Alanı	Ürün ve Hizmetler
Eğitim ve Öğretim	<ol style="list-style-type: none">1. Eğitim ve öğretime erişim imkânlarının sağlanması2. Yabancı öğrencilerin eğitim ve öğretime yönelik iş ve işlemlerin yürütülmesi3. Hayat boyu öğrenme kapsamında eğitim ve öğretim faaliyetlerinin düzenlenmesi4. Öğretim programlarının ve haftalık ders çizelgelerinin hazırlanması ve uygulanması5. Elektronik ders içeriklerinin geliştirilmesi6. Ders kitaplarının ve diğer eğitim materyallerinin temin edilmesi7. Eğitsel tanılama ve yönlendirme faaliyetlerinin yürütülmesi8. Kişisel, eğitsel ve mesleki rehberlik faaliyetlerinin yürütülmesi9. Psikososyal koruma, önleme ve müdahale hizmetlerinin verilmesi10. Özel politika gerektiren bireylerin eğitim ve öğretime ilişkin iş ve işlemlerin yürütülmesi11. Yatılılık, bursluluk ve özel öğretim teşvikleri hizmetlerinin yürütülmesi

Bilimsel, Kültürel, Sanatsal ve Sportif Faaliyetler	<ol style="list-style-type: none"> 1. Okuma kültürünün geliştirilmesine yönelik çalışmaların yürütülmesi 2. Öğrencilere yönelik yerel, ulusal düzeyde bilimsel, kültürel, sanatsal ve sportif faaliyetlerin düzenlenmesi ve Katılımlarının sağlanması 3. Öğrencilerin okul başarısını artıracak çalışmaların yapılması 4. Öğrencilerin okul dışı etkinliklerine ilişkin çalışmaların yapılması
Faaliyet Alanı	Ürün ve Hizmetler
Ölçme ve Değerlendirme	<ol style="list-style-type: none"> 1. Ölçme ve değerlendirme iş ve işlemlerini birimlerle işbirliği içerisinde yürütülmesinin sağlanması 2. Sınavların uygulanması ile ilgili organizasyonu yapmak ve sınav güvenliğinin sağlanması 3. Bilişime ilişkin Bakanlık ve diğer birim projelerine ilişkin iş ve işlemlerinin yürütülmesi 4. Eğitim bilişim ağının kullanımının yaygınlaştırılmasının sağlanması 5. İl geneli ölçme değerlendirme çalışmaları ve araştırmaları ile bu kapsamdaki sınav uygulamaları, il millî eğitim müdürlüğü ölçme, değerlendirme ve sınav hizmetleri Şube Müdürlüğü bünyesinde oluşturulan ölçme değerlendirme merkezi tarafından yürütülür. İhtiyaç görülmesi halinde ilçe millî eğitim müdürlüklerinde il geneli ölçme değerlendirme araştırmaları ile bu kapsamdaki sınav uygulamaları il millî eğitim müdürlüğü ölçme değerlendirme merkezi tarafından yürütülmesinin sağlanması
Araştırma, Geliştirme, Proje ve Protokoller	<ol style="list-style-type: none"> 1. Proje ve protokollerin hazırlanması, uygulanması ve değerlendirilmesi 2. Eğitim ve öğretimin geliştirilmesine yönelik araştırma ve geliştirme faaliyetlerinin yürütülmesi 3. Öğrenci ve öğretmenlerin değişim ve hareketlilik programlarından yararlanabilmeleri için gerekli iş ve işlemlerin yürütülmesi 4. Stratejik plan ve performans programının hazırlanması, uygulanması izlenip değerlendirilmesi ve faaliyet raporunun hazırlanması
Yönetim ve Denetim Hizmetleri	<ol style="list-style-type: none"> 1. İstatistikî verilerin toplanması, analizi ve yayınlaması 2. Öğretim programlarının uygulamalarını izlemek ve rehberlik faaliyetlerinin yürütülmesi 3. Eğitim-öğretim ve yönetim faaliyetlerinin denetim ve değerlendirme çalışmalarının yapılması 4. İzleme ve değerlendirme raporlarının hazırlanması 5. İnceleme, soruşturma veya ön inceleme raporlarıyla ilgili iş ve işlemlerinin yürütülmesi 6. Müdürlüğümüz ödeneklerine ilişkin iş ve işlemleri yürütülmesi 7. Müdürlüğümüz faaliyetlerine yönelik bilgi edinme, talep, ihbar, şikâyet, görüş ve önerilere ilişkin işlemlerin yürütülmesi
İnsan Kaynakları	<ol style="list-style-type: none"> 1. Çalışanların mesleki gelişimlerine yönelik faaliyetlerin yürütülmesi 2. Norm belirleme, atama, görevlendirme, yer değiştirme, terfi ve benzeri özlük işlemlerinin yürütülmesi 3. Kurum personellerinin ek ders ve maaş vb. iş ve işlemlerinin takibi

Fiziki ve Teknolojik Altyapı	<p>1. Okul ve kurum binaları dâhil, taşınmazlara ilişkin her türlü yapım, bakım ve onarım işlerini ve bunlara ait kontrol, koordinasyon ve mimari proje çalışmalarının yürütülmesi</p> <p>2. Müdürlüğümüzün taşınır ve taşınmazlarına ilişkin işlemlerin yürütülmesi</p> <p>3. Eğitim ve öğretim teknolojilerinin öğrenme süreçlerinde etkin kullanılmasına yönelik altyapı çalışmalarının yürütülmesi</p> <p>4. Hizmet alanlarıyla ilgili bilişim teknolojilerine yönelik çalışmaların yürütülmesi</p>
-------------------------------------	---

Paydaş Analizi

Faaliyet Alanları	Ürün/Hizmet No	Kocasinan Kaymakamlığı	İdari Yönetim	Personeller	Öğretmenler	Okul/kurum Yöneticileri	Öğrenci	Veliler	Sağlık Müdürlüğü	İlçe Jandarma Komutanlığı	Üniversiteler	Kocasinan Belediyesi	İşkur İl Müdürlüğü	Kültür ve Turizm İlçe Müdürlüğü	Gençlik Spor İlçe Müdürlüğü	Kayseri Bilim Merkezi	Özel Sektör	Sivil Toplum Kur.
Eğitim ve Öğretim Faaliyetleri	1	√	√	√	√	√	√	√		√	√	√				√		
	2	√	√	√	√	√		√		√		√						
	3		√	√	√	√	√											
	4		√	√		√												
	5		√	√	√	√												
	6		√	√		√												
	7		√	√	√	√	√	√	√	√								
	8	√	√	√	√	√	√	√	√	√	√		√	√	√	√	√	√
	9		√	√	√	√	√	√	√	√	√							
	10	√	√	√	√	√	√	√			√							
	11		√	√	√	√											√	√
Bilimsel, Kültürel, Sanatsal ve Sportif Faaliyetler	1	√	√	√	√	√	√	√			√			√	√			
	2	√	√	√	√	√	√	√		√	√			√		√		
	3		√	√	√	√	√	√										
	4	√	√	√	√	√	√		√		√				√	√		
Ölçme ve Değerlendirme	1		√	√	√	√												
	2		√	√	√	√				√								
	3		√	√	√	√												
	4		√	√	√	√												
	5		√	√		√												
Araştırma, Geliştirme, Proje ve Protokoller	1		√	√					√	√	√	√	√	√	√	√	√	√
	2		√	√	√	√					√							

Planlama sürecinde katılımcılığa önem veren kurumumuz, tüm paydaşların görüş, talep, öneri ve desteklerinin stratejik planlama sürecine dâhil edilmesini hedeflemiştir. Himmetdede Şehit Kemal Ergen Çok Programlı Anadolu Lisesi Müdürlüğü olarak paydaşlarımızın belirlenmesinde yasalarla bağlı olduğumuz Bakanlığımız ve Kaymakamlığımız ile birlikte, gerçekleştirmeyi planladığımız faaliyetlerimiz, projelerimiz ve hizmetlerimizin yürütülmesindeki iş birlikleri dikkate alınmıştır. Kurum içi yöneticiler, personeller, müdürlüğümüz bünyesindeki okul/kurum personeli kurum hizmetlerini yürütmekle sorumlu iç paydaşlardır. Eğitim hizmetlerinden doğrudan ve dolaylı olarak yararlanan veya faaliyetlere ortak kişi ve kurumlar da dış paydaşlardır. Kocasinan Himmetdede Şehit Kemal Ergen Çok Programlı Anadolu Lisesi Müdürlüğü, faaliyetleriyle ilgili ürün ve hizmetlere ilişkin memnuniyetlerin saptanması konularında başta iç paydaşlar olmak üzere dış paydaşların da stratejik planlama sürecine katılımını sağlamak amacıyla iç ve dış paydaş anketleri oluşturulmuştur. Ankete katılan 1284 iç paydaş, 5991 dış paydaşın Stratejik Planlama Ekibi tarafından analizleri yapılarak kurumumuzun paydaşlarla ilişkilerinin seviyesi ve önceliklerin tespit edilmesine çalışılmıştır. Paydaşların önerileri değerlendirerek, yasaların ve maddi imkânların el verdiği ölçüde stratejik planlamaya dâhil edilmiştir (EK:1).

Himmetdede Şehit Kemal Ergen Çok Programlı Anadolu Lisesi Müdürlüğü bünyesindeki iç paydaşların beklenti ve görüşleri, 2024-2028 Stratejik Plan çalışmaları kapsamında yapılan bilgilendirme seminerlerindeki uygulamalar ve anket çalışmaları ile alınmıştır. Dış paydaşların beklenti ve görüşleri ise, birey veya kurumlarla yapılan ortak çalışmalara bağlı olarak ve dış paydaş anketi ile tespit edilmiş, bu görüşler Stratejik Plandaki GZFT, sorun alanları ve geleceğe bakış bölümlerine yansıtılmıştır.

KURULUŞ İÇ ANALİZİ

1-Öğretmenlere yönelik anket

1-Okulumuzda alınan kararlar, çalışanların katılımıyla alınır.

8 yanıt



2-Kurumdaki tüm duyurular çalışanlara zamanında iletilir.

8 yanıt



3-Kendimi, okulun değerli bir üyesi olarak görürüm.

8 yanıt

3-Kendimi, okulun değerli bir üyesi olarak görürüm.

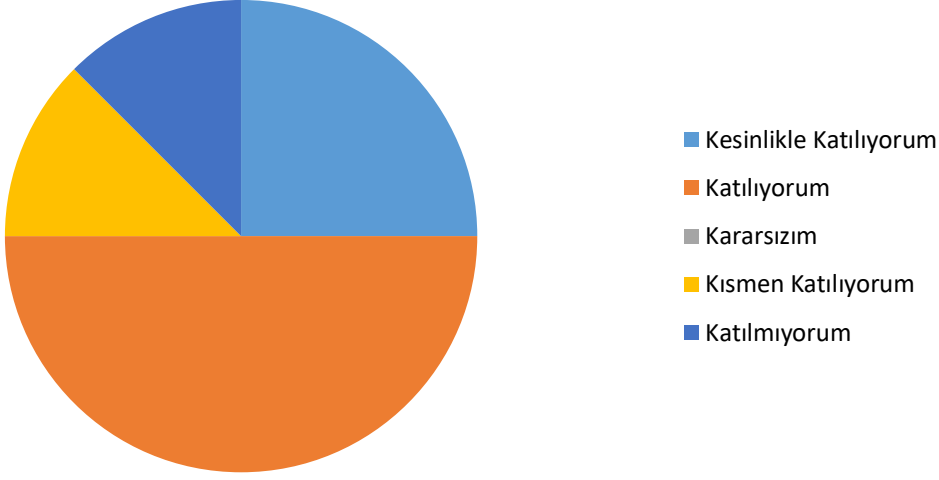

4-Çalıştığım okul bana kendimi geliştirme imkânı tanımaktadır.

8 yanıt

4-Çalıştığım okul bana kendimi geliştirme imkânı tanımaktadır.

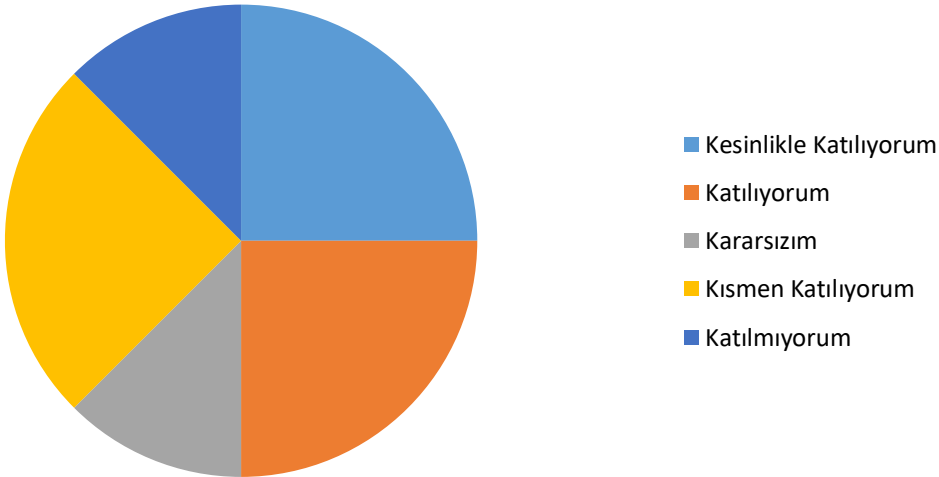

5-Okulda öğretmenler arasında ayırım yapılmamaktadır
8 yanıt

5-Okulda öğretmenler arasında ayırım yapılmamaktadır

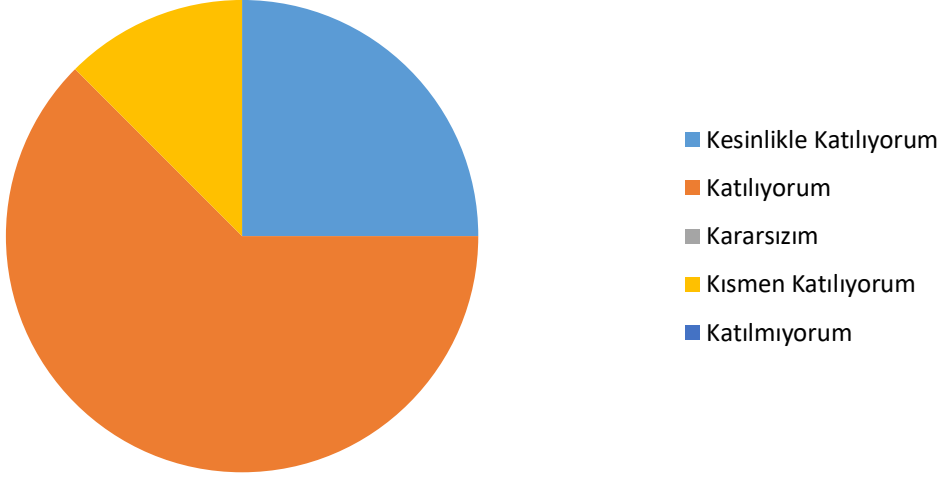

6-Okulumuzda yerelde ve toplum üzerinde olumlu etki bırakacak çalışmalar yapmaktadır.
8 yanıt

6-Okulumuzda yerelde ve toplum üzerinde olumlu etki bırakacak çalışmalar yapmaktadır.

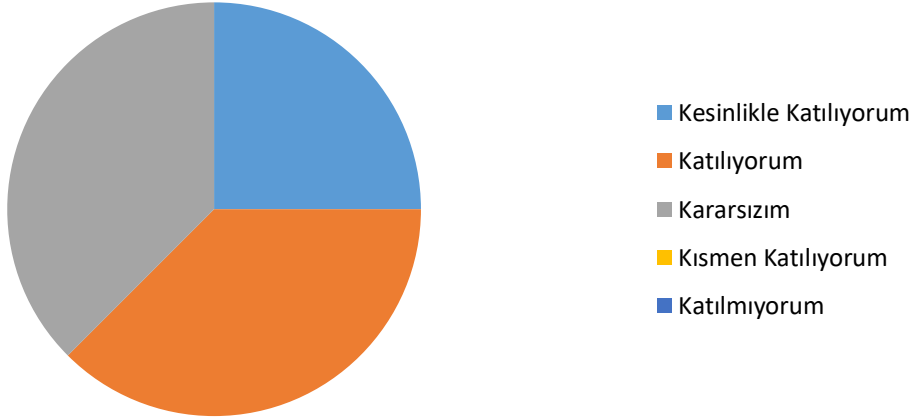

7-Yöneticilerimiz, yaratıcı ve yenilikçi düşüncelerin üretilmesini teşvik etmektedir.

8 yanıt

7-Yöneticilerimiz, yaratıcı ve yenilikçi düşüncelerin üretilmesini teşvik etmektedir.

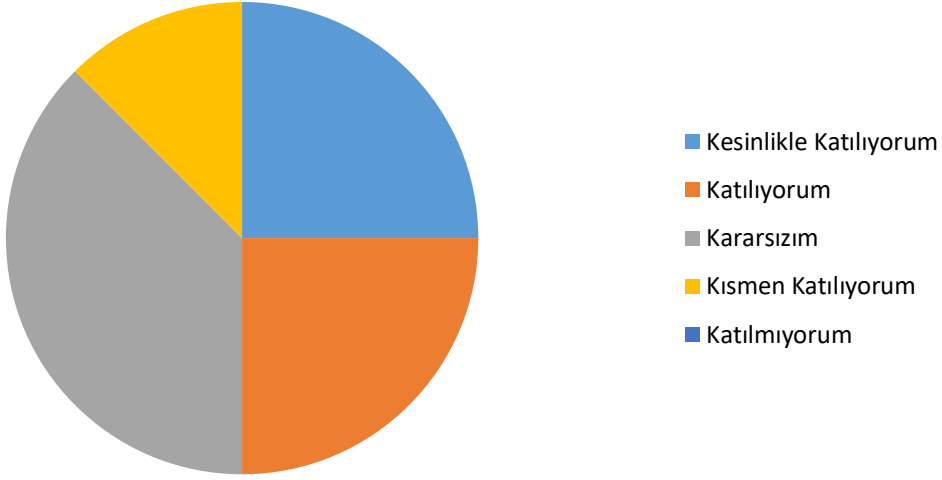

8-Yöneticiler, okulun vizyonunu, stratejilerini, iyileştirmeye açık alanlarını vs. çalışanlarla paylaşır

8 yanıt

8-Yöneticiler, okulun vizyonunu, stratejilerini, iyileştirmeye açık alanlarını vs. çalışanlarla paylaşır

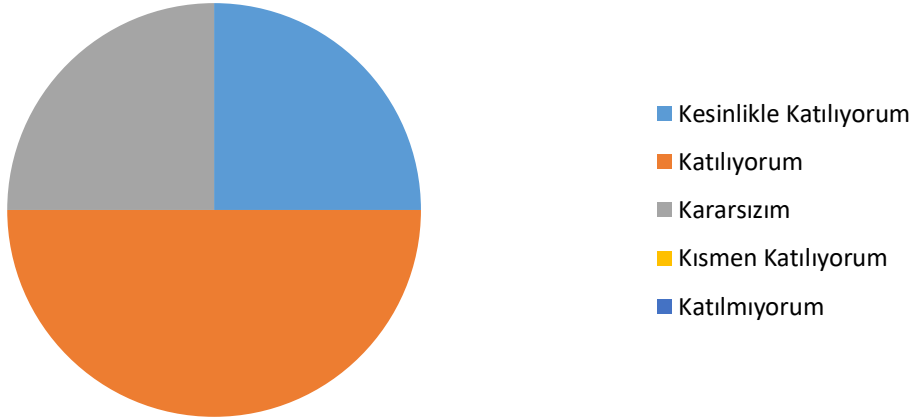

9-Okulumuzda sadece öğretmenlerin kullanımına tahsis edilmiş yerler yeterlidir.

8 yanıt

9-Okulumuzda sadece öğretmenlerin kullanımına tahsis edilmiş yerler yeterlidir.

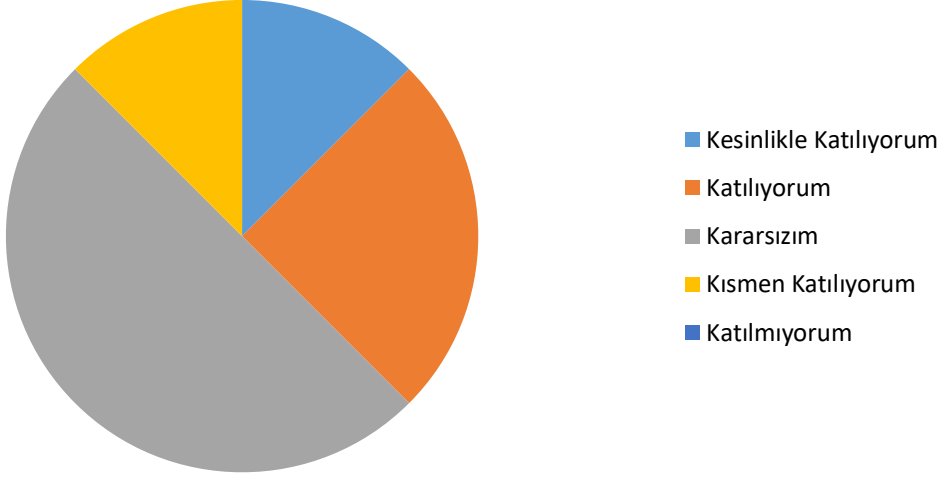

10-Alanıma ilişkin yenilik ve gelişmeleri takip eder ve kendimi güncellerim.

8 yanıt

10-Alanıma ilişkin yenilik ve gelişmeleri takip eder ve kendimi güncellerim.

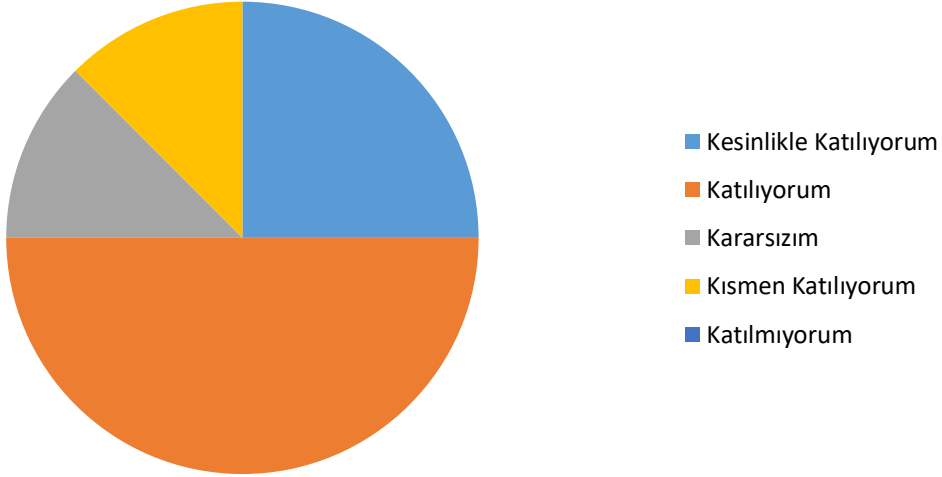

2-Öğrencilere yönelik anket

1-Öğretmenlerimle ihtiyaç duyduğumda rahatlıkla görüşebilirim.

46 yanıt



2-Okula ilettiğimiz öneri ve isteklerimiz dikkate alınır.

46 yanıt



3-Okulda kendimi güvende hissediyorum.

46 yanıt



4-Öğretmenler yeniliğe açık olarak derslerin işlenişinde çeşitli yöntemler kullanmaktadır.

46 yanıt



5-Derslerde konuya göre uygun araç gereçler kullanılmaktadır.

46 yanıt

5-Derslerde konuya göre uygun araç gereçler kullanılmaktadır.

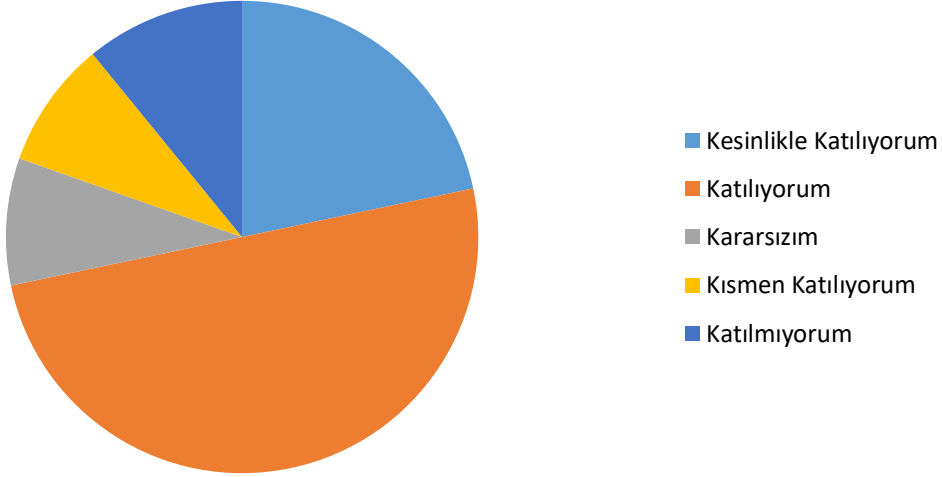

DIŞ PAYDAŞ ANKET

2-Velilere yönelik anket

1-İhtiyaç duyduğumda okul çalışanlarıyla rahatlıkla görüşebiliyorum.

43 yanıt

1-İhtiyaç duyduğumda okul çalışanlarıyla rahatlıkla görüşebiliyorum.

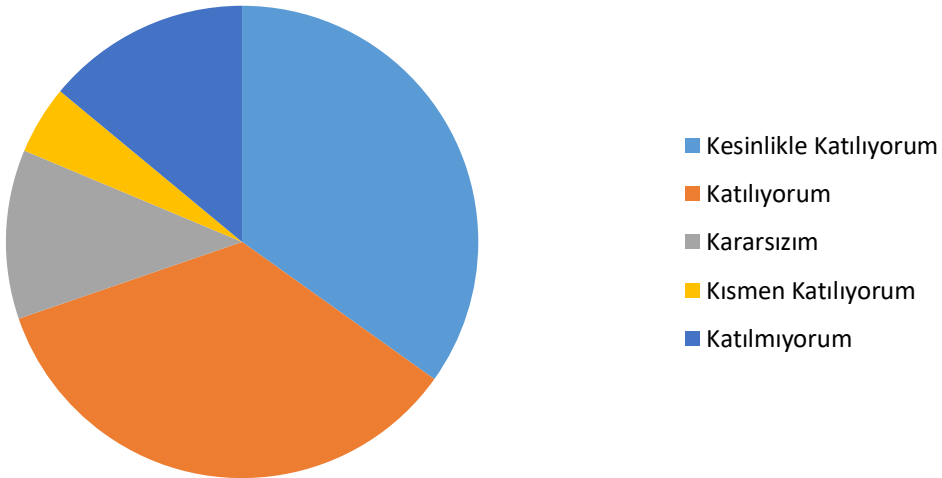

2-Bizi ilgilendiren okul duyurularını zamanında öğreniyorum.

43 yanıt



3-Okula ilettiğim istek ve şikâyetlerim dikkate alınıyor.

43 yanıt



4-Öğretmenler yeniliğe açık olarak derslerin işlenişinde çeşitli yöntemler kullanmaktadır.
43 yanıt

4-Öğretmenler yeniliğe açık olarak derslerin işlenişinde çeşitli yöntemler kullanmaktadır.

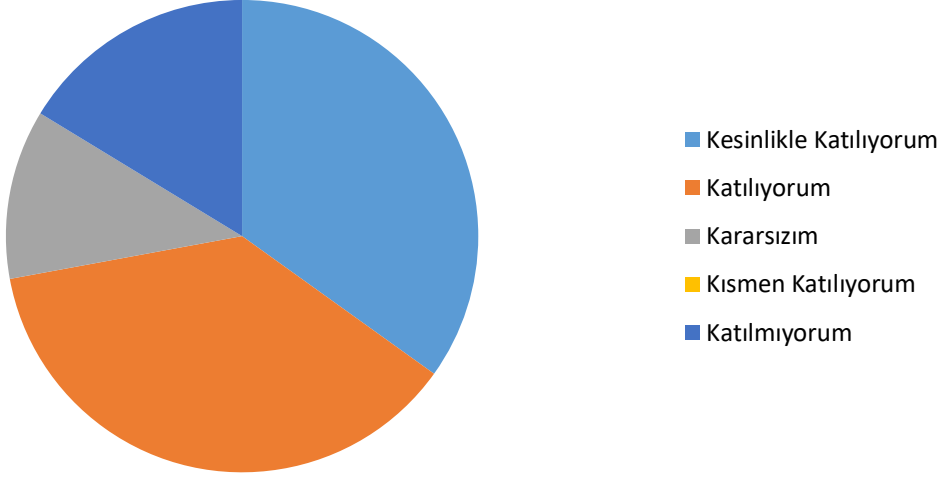

5-Okulda bizleri ilgilendiren kararlarda görüşlerimiz dikkate alınır.
43 yanıt

5-Okulda bizleri ilgilendiren kararlarda görüşlerimiz dikkate alınır.

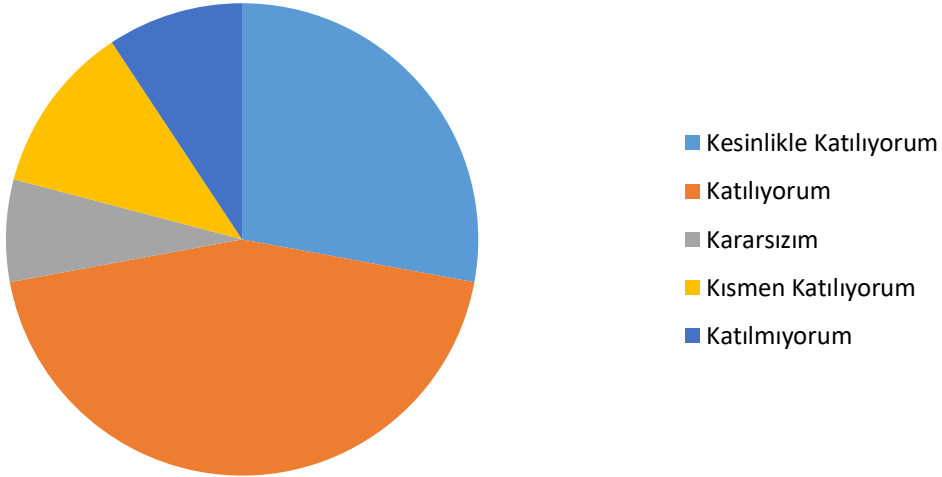

6-E-Okul Veli Bilgilendirme Sistemi ile okulun internet sayfasını düzenli olarak takip ediyorum.
43 yanıt

6-E-Okul Veli Bilgilendirme Sistemi ile okulun internet sayfasını düzenli olarak takip ediyorum.

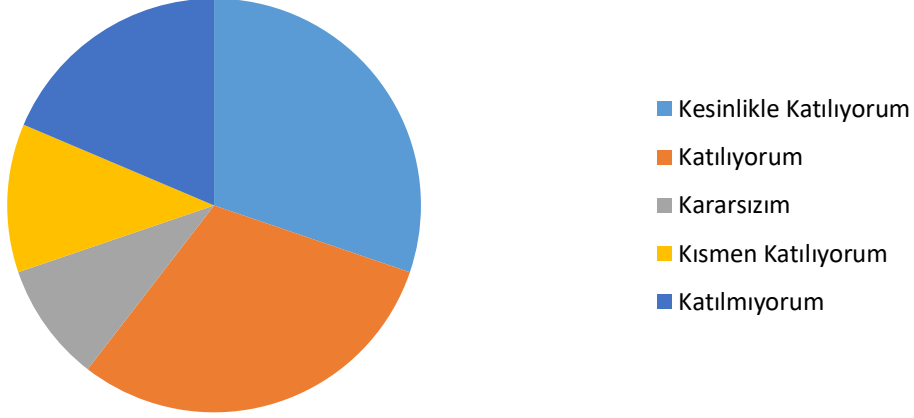

7-Okul, teknik araç ve gereç yönünden yeterli donanıma sahiptir.
43 yanıt

7-Okul, teknik araç ve gereç yönünden yeterli donanıma sahiptir.

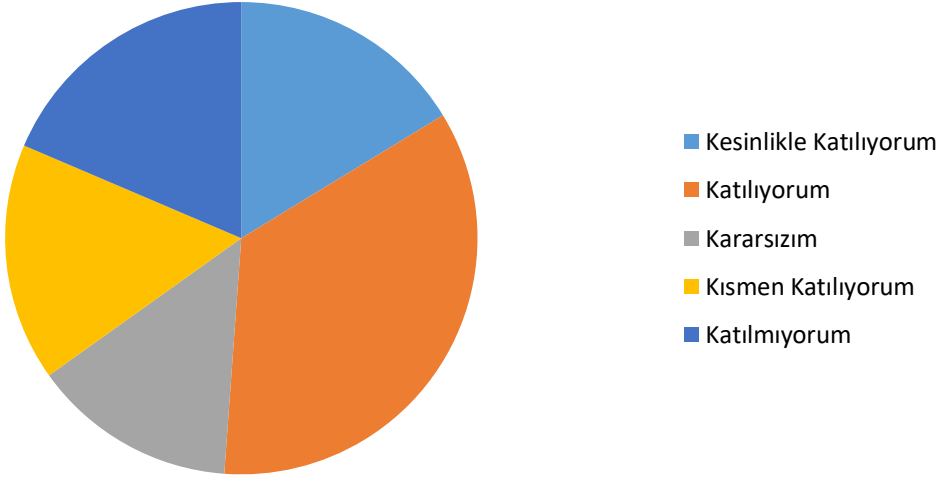



Kurum Kültürü Analizi

Müdürlüğümüzde kurum kültürünün oluşturulması için iş ve işlemlerde okul idaresi, öğretmenler ve öğrenci-veli arası koordinasyon sağlanmaktadır. Okulumuz personeli katıldığı hizmet içi eğitimler ile gelişimlerini artırmakta ve bu eğitimlere göre okulda öğrencilerin gelişimlerine katkı sağlamakta. Ayrıca bu eğitimler sayesinde okul içi faaliyetler geliştirmektedirler. Müdürlüğümüzde yönetim ile okul personeli arasında hiyerarşik bir sistem olmakla birlikte gerek yöneticiler gerekse personel arasında yatay iletişim mevcuttur. Her çalışanın fikirlerini rahatlıkla ifade edebileceği şekilde koordinasyon mekanizması oluşturulmuştur. Yönetici ve personelimizin mesleki yetkinliklerinin geliştirilmesi için hizmet içi eğitim faaliyetlerine katılımları teşvik edilmektedir. Stratejik Yönetim Sürecinde karar alma mekanizması işletilirken iç ve dış paydaşların görüşleri dikkate alınmaktadır. Müdürlüğümüz çalışmalarına etki düzeyleri ve önemleri değerlendirilerek beklenti ve öneriler, karar alma mekanizmasına dâhil edilmektedir. Çalışmalar kurgulanırken dönemsel, çevresel, sosyolojik ve benzeri değişkenler dikkate alınmakta, sorunların çözümü ve ihtiyaçların giderilmesi amacıyla yapılan çalışmalarda bu değişkenler değerlendirilmektedir.

Stratejik plan hazırlanması çalışmalarını kapsamında yapılan tüm faaliyetler okul yönetiminin bilgileri ve tensipleri dâhilinde yürütülmektedir. Ancak stratejik planlama ve izleme-değerlendirme çalışmaları başta olmak üzere "Stratejik Yönetim Süreci" ile ilgili iş ve işlemleri koordine edecek nitelikte ve okulun kendi stratejik planlarını belirli periyotta değerlendirmeleri için personelin yeterli sayıda bulunmaması bu konudaki ihtiyacın giderilmesi zorunluluğunu ortaya koymaktadır.

2024-2028 Stratejik Plan hazırlık alıřmaları kapsamında yapılan i paydař (alıřanlar) anketi ve analiz alıřmalarında elde edilen bulgu, sonu, neri ve deęerlendirmeler ařaęıda sunulmuřtur.

Okulumuzda dzenlenen i paydař toplantısı sonucunda alınan grřler ařaęıya sıralanmıřtır.

Kurum personelinin kullanabileceęi alanların artırılması.

Kurum personelinin gelişimini artırıcı daha fazla eęitimlerin dzenlenmesi.

Kurum personelinin gelişimine ynelik sosyal faaliyetlerin artırılması.

Kurum personeli ile dıř paydařlar arasında iletiřimin organize edilmesi.

Teşkilat Yapısı

Himmetdede Şehit Kemal Ergen Çok Programlı Anadolu Lisesi Müdürlüğü 14/09/2011 tarih ve 28054 sayılı Kanun (652 sayılı kanun hükmünde kararname) ile yönetim ve organizasyon yapısı belirlenmiş olup iş ve işlemlerini bu kanun doğrultusunda yürütmektedir.

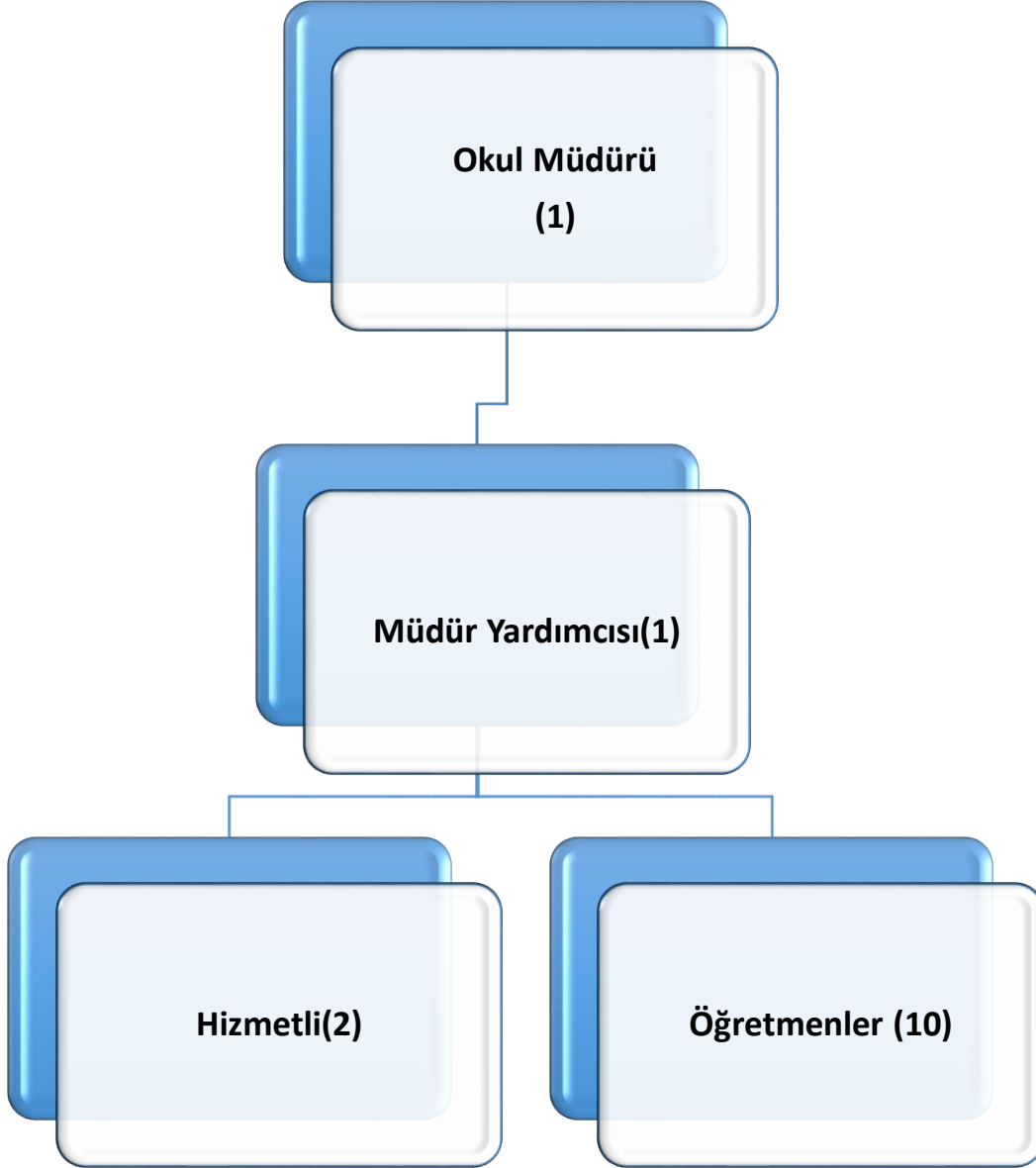

Şekil 10: Teşkilat Şeması

1.2.1. İnsan Kaynakları

Kurumlarda insan kaynaklarını, organizasyonel amaçlar doğrultusunda en verimli şekilde kullanmak; insan kaynağının iç ve dış gelişmelere uygun olarak etkin bir şekilde planlanmasını, geliştirilmesini ve değerlendirilmesini sağlamak kurumun verimliliği açısından büyük önem taşımaktadır.

Himmetdede Şehit Kemal Ergen Çok Programlı Anadolu Lisesi Müdürlüğü teşkilatı personel dağılımları ve bilgileri aşağıda yer alan tablolarda belirtilmiştir.

Tablo 5: Himmetdede Şehit Kemal Ergen ÇPAL Müdürlüğü Personel Yapısı

GÖREV ÜNVANI	TOPLAM	ASİL	VEKİL
Okul Müdürü	1	1	---
Müdür Yardımcısı	1	1	----
Öğretmen	10	10	----
Teknisyen	0	0	----
Veri Hazırlama Kontrol İşletmeni	0	0	----
Büro Personeli	0	0	----
Yardımcı Hizmetli	2	2	----

Tablo 6: Müdürlüğümüz ve Bağlı Kurumlar Genel İdare, Eğitim Öğretim, Yardımcı Hizmetler Sınıfındaki Personel Durumu

EĞİTİM ÖĞRETİM DIŞI PERSONEL DURUMU			
PERSONEL GÖREV VE ÜNVANI	OLMASI GEREKLİ NORM	MEVCUT DURUM	İHTİYAÇ
GENEL İDARE HİZMETLERİ	2	2	0
EĞİTİM ÖĞRETİM HİZMETLERİ	10	10	1
SÖZLEŞMELİ BÜRO PERSONELİ	0	0	0
YARDIMCI HİZMETLER SINIFI – 696KHKGEÇİCİ İŞÇİ	2	2	0
TOPLAM	14	14	1

1.2.2. Teknolojik Kaynaklar

Okulumuzda 2019-2023 Stratejik Plan sürecinde akıllı tahta kurulumları tamamlanmıştır. Tablet Bilgisayar Dağıtımı Bakanlığımız tarafından yapılmış olup mezun olan öğrencilerin tablet bilgisayarları kendilerinde kaldığından takibi yapılamamaktadır.

İlimizde elektronik ortamda belge aktarım işlemleri DYS (Doküman Yönetim Sistemi) ile gerçekleştirilmektedir. Ayrıca Müdürlüğümüz ile bağlı bulunduğu üst kurum ve diğer resmi kurumlar arasında DYS aracılığıyla yazışmalar yapılmaktadır.

Bakanlığımızın kurmuş olduğu MEBBİS vâsıtasıyla, kurumsal ve bireysel iş ve işlemlerin büyük bölümü, ayrıca personel ve öğrenci işlemlerini içeren modüller tek bir yapıda

kurgulanmış, teşkilatın tüm birimlerinin kullanımına sunulmuştur. Bütün okul ve kurumlarda MEBBİS üzerinden “Yatırım İşlemleri, MEİS, e-Alacak, e-Burs, Evrak, TEFBİS, Kitap Seçim, e-Soruşturma Modülü, Sınav, Sosyal Tesis, e-Mezun, İKS, MTSK, Özel Öğretim Kurumları, Engelli Birey, RAM, TKB, Öğretmenevleri, Performans Yönetim Sistemi, Yönetici, Mal, Hizmet ve Yapım Harcamaları, Özlük, Halk Eğitim, e-Okul, Veli Bilgilendirme Sistemi” ve benzeri başlıklarında çalışmalar yürütülmektedir. Bakanlığımızın Veri Toplama Sistemi aktif olarak kullanılmaktadır. Ayrıca “CİMER, MEBİM, Açık Kapı,” gibi servisler aracılığıyla birey ve kurumlara talep, görüş, öneri, şikâyet ve ihbar başlıklarıyla hızlı ve etkin bir biçimde hizmet sağlanmaktadır.

Bununla beraber yerel düzeyde istatistiki verilerin elde edilmesi ve değerlendirilmesi amacıyla hazırlanmış olan e-istatistik sisteminin etkin kullanımı konusunda yasal bir dayanak bulunmaması, yerel düzeyde teknolojik altyapının zayıf yönünü oluşturmaktadır.

1.2.3. Fiziki Kaynak Analizi

Okulumuz bir ana bina bir ek binadan oluşmakta olup, idare, öğretmenler odası ve derslikler ana binada yer almakta, yemekhane ve kalorifer kazanı ile öğrencilavaboları ek binada yer almaktadır. Bilgisayar sınıfı, bir kütüphane mevcuttur.

Tablo 7: Müdürlüğümüzün Fiziki Kaynakları Arasında Yer Alan Bina Sayısı

Sıra	Kullanım Alanı/Türü	Bina Sayısı (Tahsisli Binalar Dâhil)	Kapasite (Yeterli/Yetersiz)	Durumu
1	Hizmet Binası Ek Hizmet Binası	2	Yeterli	
2	İhata Duvarı	1	Yeterli	
3	Güvenlik Kamerası Sistemi	12	Yetersiz	
4	Yemekhane	1	Yeterli	

1.2.4. Mali Kaynaklar

Planlama sürecinin önemli unsurlarından biri de maliyetlendirmedir. Belirlenen amaç ve hedeflere ulaşabilmek için kaynakların bütçeyle ilişkilendirilmesi gerekmektedir. Böylece kaynakların belirlenmiş olan amaçlar doğrultusunda daha etkili ve verimli bir şekilde kullanılması sağlanacaktır.

Eğitim ve öğretimin başlıca finans kaynaklarını merkezî yönetim bütçesinden ayrılan pay, gerçek ve tüzel kişilerin bağışları ve okul-aile birlikleri gelirleri oluşturmaktadır.

Tablo 8: Himmetdede Şehit Kemal Ergen ÇPAL Bütçesi (Ekonomik Sınıflandırma)

HARCAMA KALEMİ (EKONOMİK KODA GÖRE)	GELİR/ GİDER	2020	2021	2022	2023	2024 Tahmini Bütçe
1.1.1.1-1.5.1.90 Personel Giderleri	GELİR	31.201,89	42.325,54	51.574.02	63.430,83	70.000,00
	GİDER	31.201,89	42.325,54	51.574.02	63.430,83	70.000,00

2.1.6.1-2.4.6.2 Sosyal Güvenlik Kurumuna Devlet Primleri Giderleri	GELİR	8,573,68	11.953,50	14.987,06	17,121,73	25.600,00
	GİDER	8,573,68	11.953,50	14.987,06	17,121,73	25.600,00
3.2.1.1-3.9.9.1 Mal ve Hizmet Alım Giderleri	GELİR	21.854,23	28.653,98	35.354,56	44.171,54	55.500,00
	GİDER	21.854,23	28.653,98	35.354,56	44.171,54	55.500,00
5.3.1.5-5.4.9.1 Cari Transferler	GELİR	-----	-----	-----	-----	-----
	GİDER					
6.1.1.1-6.7.9.1 Sermaye Giderleri	GELİR	-----	-----	-----	-----	-----
	GİDER	-----	-----	-----	-----	-----
GELİR TOPLAMI		61.729,80	82.933,12	101.915,64	124.734,10	151.100,00
GİDER TOPLAMI		61.729,80	82.933,12	101.915,64	124.734,10	151.100,00

Tablo 9: Himmetdede Şehit Kemal Ergen ÇPAL Kaynak Tablosu (2022-2023)

BÜTÇE KAYNAKLARI	Öncesi Yıl	Cari Yıl
	2022	2023
Genel Bütçe	101.915,64	124.734,10
Özel Bütçe (Kantin Hesabı)	-	-
Yerel Yönetimler (YİKOB)	-	-
Sosyal Güvenlik Kurumları	-	-
Bütçe Dışı Fonlar (Ulusal ve Uluslararası Projeler)		
Döner Sermaye	-	-
Vakıf ve Dernekler	-	-
Dış Kaynak	-	-
Diğer (Kaynak Belirtilecek)		
TOPLAM	-	-

Tablo 10: Projeler

ULUSAL PROJELER		
Proje Adı	Proje başlama tarihi	Proje bitiş tarihi
E-Twinning Ulusal Kalite Etiket(Doğada Var Mısın Yok Musun?)	2020	2021
E TİWİNNİG	21/03/2021	20/05/2021
E-Dönüşüm	15/09/2021	15/06/2022
Zararlı Madde Bağımlılığı ve Mücadele Yolları	10/11/2021	15/06/2022

PESTLE Analizi

PESTLE analiziyle Müdürlüğümüz üzerinde etkili olan veya olabilecek politik, ekonomik, sosyokültürel, teknolojik, yasal ve çevresel dış etkenlerin tespit edilmesi amaçlanmıştır.

Etkenler	Tespitler (Etkenler/Sorunlar)	İdareye Etkisi		Ne Yapılmalı?
		Fırsatlar	Tehditler	
Politik Faktörler	Üst politika belgelerinde eğitimin öncelikli bir alan olarak yer alması	Üst politika belgelerinde eğitimin öncelikli bir alan olarak yer alması		Üst politika belgeleriyle uyumlu eğitim politikaları oluşturulmasına devam edilmesi, uzun vadeli eğitim politikaları oluşturulması, müdürlüğümüz olarak bu politikaların çıktılarına göre hareket edilmesi.
	Yöneticilerin ve toplumun eğitime olan ilgisi	Eğitime olan ilginin artması ve eğitim ile ilgili dernek ve kuruluşların eğitime olumlu bakış açısına sahip olması		Sahiplenme duygusunun yüksek olduğu tüm eğitim paydaşlarının katkılarının alınmasına devam edilmesi
	Ulusal/Uluslararası politik istikrarsızlıklar nedeniyle göç olgusunun eğitime etkisi		İlde mevcut olan öğrencilerin nitelikli eğitim alma fırsatını tehdit etmesi	Zorunlu göçmen öğrencilerin bizzat izlenmesi ve eğitimin niteliğine yönelik iyileştirici tedbirlerin alınması
Ekonomik Faktörler	İlimizde serbest bölge ve organize sanayii bölgelerinin bulunması	İlimizde bulunan Mesleki Eğitim okullarında öğrenim gören öğrencilerin staj olanaklarının olması		Organize sanayi bölgesi ve işletmeler ile işbirliklerine devam edilmesi
	AB Projeleri ve diğer fonlardan sağlanan imkânlar.	Öğretmen ve öğrencilerimizin mesleki		Okul ve kurumlarda görev yapan yönetici/öğretmenlerin AB

		gelişimlerine katkı sağlayan yurt dışı eğitim fırsatlarının olması Proje hazırlama konusunda deneyimli ve nitelikli öğretmenlerin olması		projeleri ve diğer projeleri hazırlama konusunda eğitimlere tabi tutulmaya devam edilmesi
Cumhurbaşkanlığına alınan tasarruf tedbirlerinin etkisi	Kamu kaynaklarının etkin, verimli ve yerinde kullanılmasına yönelik itici bir güç olması	İhtiyaçların karşılanmasında arzulanan seviyeye ulaşamaması	Fayda-maliyet analizi yapılarak kaynakların önceliklendirilmesi Alternatif bütçe dışı kaynaklar arayışlarına gidilmesi (Örneğin; projeler için) Katma değere dönüşebilecek ürünlere yönelik mesleki eğitim faaliyetlerinin desteklenmesi	
Kayseri'nin turizm, sanayi ve tarım kenti olması.	İlimizde öğrenim gören ailelerin sosyo-ekonomik seviyelerinin diğer bölgelere göre yüksek olması İlimizde turizm, sanayi ve tarım ile ilgili Mesleki Eğitim Kurumlarının olması	Mevsimlik tarım işçiliğinden dolayı öğrencilerin okula devam sorunları yaşaması	Temel eğitimden ortaöğretime geçiş sürecinde ilgili alanlara yönelik tanıtım ve bilgilendirme faaliyetlerine devam edilmesi	
Bölgemizde Orta Anadolu Kalkınma Ajansı'nın (Oran) varlığı, üretim ve eğitim içerikli	İlimizin bu eğitimlerle ilgili hazırbulunuşluk düzeyinin yüksek olması		ORAN tarafından uygulanan fizibilite destek çalışmalarının ve teknik destek eğitimlerinin ilimizin ihtiyaçlarına göre	

	projeleri desteklemesi.			planlanarak devam ettirilmesi
Sosyokültürel	Sosyo-Kültürel durumun aile yapısına etkisi	Gelenek ve görenek bakımından zengin bir tarihi geçmişe sahip olması	Merkez İlçeler ve kırsal yerleşim yeri arasındaki kültürel farklılıklar Parçalanmış aileler	Sosyal içermeli, gelenek-görenekleri yansıtmaya olanak verecek çalışmalara ağırlık verilmeli Parçalanmış ailelere ve çocuklarına yönelik rehberlik ve psikolojik danışma hizmetlerinin türü ve sayısı artırılmalı
	Kamuoyunun eğitim öğretimin kalitesi ile eğitim öğretim çalışanlarının niteliğinin artmasına ilişkin beklenti ve desteği	Geniş bir paydaş kitlesinin varlığı Nitelikli işgücünün yetiştirilmesi için mesleki ve teknik eğitimin önemli olduğu algısı Kaliteli eğitim ve öğretime ilişkin talebin artması	Nüfus hareketleri ve kentleşmede yaşanan hızlı değişim Medyada eğitim ve öğretime ilişkin çoğunlukla olumsuz haberlerin ön plana çıkarılması Toplumda kitap okuma, spor yapma, sanatsal ve kültürel faaliyetlerde bulunma alışkanlığının yetersiz olması	Öğrenciler, okullar ve bölgeler arasında öğretmen ve yönetici niteliği, eğitim ortamı, donanımı ve kazanımlar açısından oluşan farklılıkların azaltılması ve uluslararası standartların yakalanması; bütün bireylere çağın gerektirdiği bilgi, beceri, yeterlik, tutum ve davranışların kazandırılması; öğrencilerin bilimsel, kültürel, sanatsal ve sportif faaliyetlere katılımının artırılması; özel yeteneklilere yönelik kurumsal yapı ve süreçlerin iyileştirilmesi, öğrenme ortamları, ders yapıları, materyalleri, tanılama ve değerlendirme araçlarının geliştirilmesi; özel eğitime ihtiyacı olan öğrencilere yönelik hizmetlerin kalitesinin artırılması
	İlimizde iç ve dış göç		Çocukların okula	Ailelerin bu hususta

	alan bölgelerde bölgenin kültürel yapısının çocukların okula devamına etkisi		devamsızlığı konusunda velilerin tutumu	bilgilendirilmesi Okula devamlılığın veliler ve öğrenciler için daha cazip hâle getirilmesi
	Kitlesel göç hareketleri ile gelen nüfusun topluma uyumunu sağlamada ortaya çıkan sorunlar	Kitlesel göç ile gelen bireylerin topluma uyumu için oluşturulan politika ve programlar	Göç ile gelen örgün eğitim çağındaki nüfusun dil problemi, yetişkinlerin topluma uyumu ve mesleki yeterliliklerinin eksikliği	İlimizde geçici koruma altında bulunan yabancıların çocuklarının eğitim ve öğretime erişim imkânlarının artırılması.
Teknolojik	Dünya ve ülkemizdeki teknolojik gelişmeler ve teknolojiye yapılan yatırımlar	Bilişim teknolojilerinin gelişmesi, dijitalleşme ve endüstri 4.0 gibi olayların getirdiği yenilikler Gelişen teknolojilerin eğitimde kullanılabilirliğinin artması Okul ve kurumlarda teknolojik altyapısının Bakanlığımızca desteklenmesi	Hızlı ve değişken teknolojik gelişmelere zamanında ayak uydurulmanın zorluğu, öğretmenler ile öğrencilerin teknolojik cihazları kullanma becerisinin istenilen düzeyde olmaması, öğretmen ve öğrencilerin okul dışında teknolojik araçlara erişiminin yetersizliği	Eğitim ve öğretimde teknolojinin etkin kullanımının artırılması; dijital içerik ve becerilerin gelişmesi için ekosistem kurulması Dijital becerilerin gelişmesi için içerik geliştirilmesi Öğretmen eğitiminin yapılması gibi konularda bakanlığımız ile eş güdümlü çalışılması.

			İnternet ortamında oluşan bilgi kirliliği Bilgi iletişim araçları ve İnternet'in bilinçsiz kullanımına karşın yeterli önlemler alınamaması.	
	Uzaktan eğitim teknolojisinin gelişimi	Eğitim ve öğretim sunumunda fiziki mekândan bağımsız olabilme Maliyet avantajının oluşması Dezavantajlı öğrencilere erişim imkânı Zaman tasarrufunun sağlanması	Öğrencilerin dijital bağımlılık halinde olma tehlikesi Öğretmenlerin teknolojik temelli eğitim araçlarının kullanımı için yeterince hazır olamaması Öğrencinin aktif öğrenme yerine pasif öğrenme durumunda kalması	Uzaktan eğitim merkezlerinin fiziki kaynaklarının güncellemesi Teknolojik gelişmelere yönelik Ar-Ge faaliyetlerinin desteklenmesi Uzaktan eğitime ilişkin teşviklerin sağlanması Karar vericilerin bilgilendirilmesi
	5018 sayılı KMYKK kapsamında Program bütçe sistemine geçilmesi	Programların belirli politika, amaç ve hedeflerle ilişkilendirilerek kaynakların etkili, ekonomik ve verimli kullanılması	Kanun ile mevcut alışagelmış faaliyetler arasındaki uyumsuzluklar Program bütçenin uygulanmasına	Program bütçe hakkında idarenin mali birimlerinde çalışanlara yönelik eğitim programlarının yürütülmesi

Yasal			yönelik kurumsal kültür düzeyi	
	Mevzuatta Meydana gelen değişiklikler	İhtiyaca yönelik mevzuatların güncellenmesi	Uzun vadeli plan ve programların yapılamaması Kurum yönetici ve personellerinin mevzuat bilgilerini güncel tutmaması	Yapılacak plan ve programların mevzuat güncellemelerine açık olması Kurum yönetici ve personellere yönelik yaşanan mevzuat değişiklikleri ile ilgili eğitimlerin verilmesi
	Bürokratik iş ve işlemler	Yönetici ve personeli yasal olarak güvence altına alınması	Ani gelişen ve çözülmesi aciliyet gerektiren iş ve işlemlerin gecikmesi	Bürokratik iş ve işlemlerin sadeleştirilmesi
Çevresel	Sürdürülebilir çevre politikalarının uygulanıyor olması, toplumun ve yerel yönetimlerin farkındalığı	Çevre duyarlılığı olan kurumların Müdürlüğümüz ile iş birliği yapması, uygulanan müfredatta çevreye yönelik tema ve kazanımların bulunması		Ekolojik dengeyi korumaya yönelik çalışmalara ve eğitimlere toplum, yerel yönetim, STK'ların vb. desteğinin alınarak devam edilmesi
	Depremlerin toplumun depreme karşı duyarlılığını artırması	Depremin olası etkilerinin azaltılması ve farkındalığın oluşturulması	İlimizin birinci deprem bölgesine yakın olması Deprem hakkında toplumda verilmesi gereken eğitim	Öğrenci ve velilere belli aralıkla bilgilendirme eğitimlerinin düzenlenmesi Depremle ilgili projelere ağırlık verilmesi

			ve farkındalık faaliyetlerinin dağılımı	
	Tarım ve Hayvancılık Faaliyetleri	Kayseri ilinin tarım arazilerinin genişliğinden dolayı tarım ve hayvancılığa elverişli olması	Tarım arazilerinin maddi kaygı ile inşaat sektörüne aktarılması Tarımla uğraşan mevsimlik çalışanların okula devam sorunu	Tarım ve hayvancılık alanında eğitimler verilerek yatırımcı sayısı artırılmalı. Tarım işiyle uğraşan ebeveynlerin çocuklarının belirli dönemde taşıma kapsamına alınması

GZFT Analizi

Müdürlüğümüzün performansını etkileyecek stratejik konuları belirlemek ve yönetebilmek amacıyla gerçekleştirilen durum analizi çalışmaları kapsamında SPE tarafından GZFT Analizi yapılmıştır.

Durum analizi kapsamında kullanılacak temel yöntem olan GZFT (Güçlü Yönler, Zayıf Yönler, Fırsatlar ve Tehditler) analizidir. Genel anlamda kurum/kuruluşun bir bütün olarak mevcut durumunun ve tecrübesinin incelenmesi, üstün ve zayıf yönlerinin tanımlanması ve bunların çevre şartlarıyla uyumlu hale getirilmesi sürecine GZFT analizi adı verilir. GZFT analizi, kurum/kuruluş başarısı üzerinde kilit role sahip faktörlerin tespit edilerek, stratejik kararlara esas teşkil edecek şekilde yorumlanması sürecidir. Bu süreçte kurum/kuruluş ve çevresiyle ilgili kilit faktörler belirlenerek niteliğini artırmak için izlenebilecek stratejik alternatifler ortaya konulmaktadır. İdarenin ve idareyi etkileyen durumların analitik bir mantıkla değerlendirilmesi ve idarenin güçlü ve zayıf yönleri ile idareye karşı oluşabilecek idarenin dış çevresinden kaynaklanan fırsatlar ve tehditlerin belirlendiği bir durum analizi yöntemidir.

Müdürlüğümüzce yapılan GZFT analizinde Müdürlüğümüzün güçlü ve zayıf yönleri ile Müdürlüğümüz için fırsat ve tehdit olarak değerlendirilebilecek unsurlar tespit edilmiştir.

GÜÇLÜ YÖNLER

1. Genç nüfus yapısı ve okullaşma oranının yüksek olması
2. İlimizde STEM Merkezinin bulunması
3. Teknolojik gelişmeleri küresel boyutta takip edebilen personelin var oluşu
4. Ekolojik dengeyi korumaya yönelik proje ve eğitimlerin olması
5. Yenilikçi eğitim anlayışının benimsenmiş olması

6. İlimizde bulunan Halk Eğitim Merkezinin yetişkinlere yönelik olarak açtığı kursların çeşitliliği
7. İlimizde bulunan meslek örgütlerinin meslek kurslarına olan ilgisi
8. İlimizde Bilim Sanat Merkezinin bulunması
9. Sosyal ve kültürel faaliyetlere önem verilmesi
10. Öğretmenlerin öğrenme ve kendilerini geliştirme eğilimlerinin olması
11. Ulusal ve uluslararası yarışmalarda elde edilen başarılarının olması
12. Uluslararası eğitim ortamlarının gözlenerek şehrimize kazandırılıyor olması
13. AB projeleri sayesinde farklı kültürlerle iletişime geçen idareci, öğretmen ve öğrenci sayısının artması
14. Kurumun, güçlü bir yönetim kadrosuna sahip olması
15. Derslik başına düşen öğrenci sayısının ülke ortalamasının altında olması
16. DYS sisteminin kullanılıyor olması
17. Dinamik, genç, donanımlı, teknolojik yönden bilgili, yetişmiş personelin olması
18. Kurumun çalışanlarına kendini geliştirme imkânı tanınması
19. Görev dağılımının işleri kolaylaştırması
20. Paydaşlar arasında etkili iletişim olması
21. ARGE çalışmalarına verilen önem
22. Hayırsever ailelerin eğitim ortamlarının iyileştirilmesinde aktif olarak yararlanılması
23. Kurumsal ağ sisteminin olması (e-okul, MEBBİS vb.)
24. Teknolojik alt yapının güçlü olması ve merkezden en uzak taşraya kadar hızlı bir haberleşme sisteminin olması
25. Taşınmalı öğrencilere ücretsiz yemek ve servis verilmesi
26. Yardımcı hizmetli sayısının yeterli olması
27. Yerel yönetimlerle sıkı bir iş birliğinin olması
28. Etkileşimli tahtaların tüm sınıflarda olması ve bilgisayar sınıfının bulunması
29. Kalite geliştirme ve iyileştirme çalışmalarının kurumumuzda etkili bir biçimde sürdürülüyor olması
30. Toplumsal sorunlara duyarlı personelin olması
31. Müdürlüğümüzün çok geniş paydaş kitlesine sahip olması
32. Öğrenci devam oranlarının yüksek olması
33. Okul idaresinin değişime ve gelişime açık olması
34. Okul idaresi ve çalışanlar arasındaki iletişimin güçlü olması
35. Okulumuzun bağımsız bir binaya sahip olması

ZAYIF YÖNLER

36. Okulumuzda rehberlik öğretmeninin olmamasından dolayı öğrencilere yönelik rehberlik ve yönlendirmelerin iyi yapılamaması
37. Öğrencilerimizin taşınmalı olması nedeniyle ders dışı etkinliklere yeterli zamanın ayrılamaması.
38. Öğrencilerimizin uzak mahallelerden gelmesi nedeniyle okul –veli iletişiminin zayıf

olması ve bazı velilerin gereken özene göstermemesi.

39. Okul bahçesinin geniş olması nedeniyle öğrencilerin takibinin zorluğu

40. Meslek liselerine giren öğrencilerin eğitim düzeyinin akademik açıdan düşük olması

41. Öğrencileri tablet kullanımında bilinçsiz hareket etmesi

42. Öğrencilerin hedef belirleme de yetersiz kalmaları ve üniversite sınavına yeteri kadar önem göstermemeleri.

43. Sağlıklı ve geliştirebilir bir veri tabanının olmaması

44. Mevzuatların sık sık güncellenmesi nedeni ile personelin ilgili mevzuata hâkim olmaması

45. Öğretmen kadrosunun hızlı değişimi nedeniyle bazı branşlarda ücretli öğretmen görevlendirilmesi.

FIRSATLAR

46. Yurtdışı öğrenci değişim programları

47. Genç nüfusun çok olması

48. Bilgiye erişilebilirlik ve kullanılabilirliğinin artması

49. Diğer kurum ve kuruluşlar ile işbirliğinin yapılabilmesi.

50. Dünyada ve Türkiye’de hızlı gelişim sergileyen teknoloji alanındaki çalışmalar

51. Bilişim teknolojilerinin gelişmesi, dijitalleşme ve endüstri 4.0 gibi değişikliklerin getirdiği yenilikler

52. AB ve farklı proje kaynaklarından istifade ederek eğitime katkı sağlanması

53. Bakanlığın öğrenciye eğitim bursları vermesi

54. Sanayileşmenin çoğalmasıyla mesleki ve teknik eğitime eğilim/önemin artması

55. Uluslararası standartlarda spor tesislerinin varlığı

56. İlimizin sürekli gelişen ve yenilenen 3 Organize Sanayi Bölgesi’nin olması

57. İlimizde 4 üniversitenin bulunması,

58. Sağlık sektöründe bölgenin en etkin ili olunması

59. Teknolojinin hızla gelişmesi, gelişen teknolojinin eğitim alanında kullanılabiliyor olması

60. Teknoloji bakanlığı tarafından projelerin desteklenmesi

61. Eğitime %100 destek kampanyasının olması

62. STK, KOBİ, Özel İdare, Belediye vb. kurumların eğitime kaynak ayırması

63. Hayırseverlerin ve sponsorların eğitime desteğinin artması

64. Yerel yönetimlerin eğitime desteği

65. Üst Politika Belgelerinde Mesleki ve Teknik Eğitime önem atfedilmesi

66. Projeler için önemli bir bütçe ayrılması

67. AB kriterlerine uygun yurtdışı eğitim çerçeve planının olması

68. Gelenek ve görenek bakımından zengin bir tarihi geçmişe sahip olunması

TEHDİTLER

1. Nüfus dağılımının dengesiz olması

2. Sosyal medyanın bilinçsiz kullanımı

3. Siyasi söylem ve eylemlerin eğitim içinde çok fazla etkili olması
4. Öğrencileri tehdit eden uyuşturucu, sigara kullanımının küçük yaşlara kadar düşmesi ve artış hızı
5. İlimizde bölgesel sosyo-ekonomik farklılıklar
6. Aile bütünlüğünün bozulmaların artması
7. Ülkedeki siyasi çatışmaların eğitim işlevini gölgede bırakması
8. Görsel medyada yayınlanan eğitim dizilerinin öğrenciler üzerinde yarattığı psikoloji
9. İlçeler arası gelişmişlik farkları
10. İklim koşullarının zorlukları
11. Bireylerde oluşan teknoloji bağımlılığı
12. Toplumda kitap okuma, spor yapma, sanatsal ve kültürel faaliyetlerde bulunma alışkanlığının yetersiz olması
13. Toplumsal yapı bozuklukları
14. Yatırım ve donatım ödeneklerinin yetersizliği
15. Teknolojik donatım maliyetinin yüksek olması
16. Özel sektör ve sanayi kuruluşlarının politikalarında eğitim faaliyetlerine yeterince yer verilmemesi,
17. AB Projelerine ayrılan fon miktarlarındaki değişkenlik
18. Öğretmenlerin bir kurumda çalışma süreleri
19. Mesleki Eğitimi geliştirme kapsamında ortak protokollerde, mevzuattan kaynaklanan zorunluluk ile özel sektörün işleyiş sistemi arasındaki uyumsuzluk
20. Eğitim faaliyetleri Ar-Ge çalışmalarına bütçe ayıramaması
21. Yerel maddi destek bulmakta yaşanan güçlükler
22. Genç nüfusun azalması (TÜİK,2023)
23. Velilerin eğitim faaliyetlerine katılım oranlarının düşük olması
24. Bilimsel, teknolojik temalı çalışmalar için maddi kaynak temininde güçlük yaşanması
25. Kaynak sağlayıcılarının kurumsal tanıtım ve reklam kaygıları
26. Mevzuat ve paydaş beklentileri arasında yaşanan uyumsuzluk
27. Performans Değerlendirme Sisteminin eksikliği
28. İlin aldığı göç oranının, verdiği göç oranından fazla olması (TÜİK, 2023)

Tespitler ve İhtiyaçların Belirlenmesi

Himmetdede Şehit Kemal Ergen Çok Programlı Anadolu Lisesi olarak mevcut durum analizimizin yapılması ile ortaya çıkan temel sorunlarımız ve gelişim alanlarımızın hangileri olduğu analizler sonucunda ortaya çıkarılmıştır. Okul olarak 2028 yılında bölge eğitimini her bireyin eğitime ulaşabildiği, kapasite olarak her bireyin eğitim tesislerinden faydalanabildiği, kalite olarak Avrupa standartlarına ulaşabilmiş olmayı amaçlamaktayız. Durum analizinde yer alan her bir bölümde yapılan analizler sonucunda belirlenmiş olan tespitler ve ihtiyaçlardan yola çıkılarak müdürlüğümüz stratejik planının mimarisi oluşturulmuştur.

GELECEĞE BAKIŞ

Bu bölümde; Okulumuzun misyonu, vizyonu ve temel değerleri ile stratejik amaçları, stratejik hedefleri, performans göstergeleri ve eylemleri yer almaktadır.

Misyon, Vizyon ve Temel Değerler

Türkiye Cumhuriyeti Anayasası, 1739 sayılı Millî Eğitim Temel Kanunu, 1 (Bir) numaralı Cumhurbaşkanlığı Kararnamesi ve ilgili diğer mevzuat ve üst politika belgelerinden yararlanılarak Müdür, Üst Kurul ve Ekip Üyelerinin görüşleri doğrultusunda Müdürlüğümüzün misyonu oluşturulmuştur. Uzun vadede Müdürlüğümüzün gerçekleştirmek istediklerini ve ulaşmak istediği yeri yansıtacak şekilde kurumun vizyonu oluşturulmuştur. Temel değerlerimiz; Himmetdede Şehit Kemal Ergen Çok Programlı Anadolu Lisesi çalışanlarının görüşleri dikkate alınarak nitel analiz, toplumsal beklentiler, paydaş düşünceleri, kurumun vizyonu gibi faktörler değerlendirilerek ortaya konulmuştur.

Himmetdede Şehit Kemal Ergen Çok Programlı Anadolu Lisesi Temel Değerleri

- Eşitlik ve Adalet:** Her öğrencinin, öğretmenin ve çalışanın eğitimde eşit haklara ve fırsatlara sahip olduğuna inanıyoruz. Adaleti temel alarak, toplumsal cinsiyet, etnik köken, sosyoekonomik durum ve diğer ayrımcılık unsurlarıyla mücadele ediyoruz.
- Çeşitliliğe Saygı:** Farklı kültürlerden gelen öğrencilerin ve ailelerin çeşitliliğini saygıyla karşılıyor, bu çeşitliliği güçlü bir eğitim kaynağı olarak görüyoruz. Çeşitlilik, öğrencilerimizin küresel dünyada daha iyi anlamalarına ve etkileşimde bulunmalarına katkıda bulunur.
- Öğrenci Merkezli Yaklaşım:** Eğitimde öğrencinin ihtiyaçlarını ve merakını merkeze alıyoruz. Her bir öğrencinin bireysel potansiyelini ortaya çıkarmak ve kişisel gelişimini desteklemek için çaba gösteriyoruz.
- Sürekli Gelişim:** Eğitim süreçlerimizi ve stratejilerimizi sürekli olarak değerlendiriyor ve geliştiriyoruz. Yenilikçi eğitim modellerini ve teknolojilerini entegre ederek, eğitimde sürekli bir gelişim ve ilerleme sağlamayı amaçlıyoruz.
- Toplumsal Sorumluluk:** Öğrencilerimizi, toplumlarına karşı sorumlu bireyler olarak yetiştirmeyi taahhüt ediyoruz. Toplumsal sorunlara duyarlılık geliştirmelerine ve aktif bir şekilde katkı sağlamalarına destek oluyoruz.
- İşbirliği ve Açıklık:** Eğitimde başarı için paydaşlarımızla işbirliği içinde çalışıyoruz. Öğrencilerin eğitimine ve gelişimine katkıda bulunmak adına velilerle, öğretmenlerle, yerel yönetimle ve iş dünyasıyla açık ve etkileşimli bir iletişim sürdürüyoruz.

Bu temel değerler, Okulumuzun misyonu ve vizyonunu destekleyen temel prensipleri yansıtmakta ve eğitimde kaliteli bir hizmet sunma çabasını yansıtmaktadır.

MİSYONUMUZ:

- İlimizde muhatabımız olan kitlelere verilecek olan eğitimin; Milli Eğitim Sisteminin temel amaç ve ilkeleri çerçevesinde yasa ve mevzuatın uygulanmasıyla, Müdürlüğümüz ve bağlı birimlerinin sürekli iyileştirilmesi, geliştirilmesi ile kurum çalışanları ve öğrencilerimizin “Bilgi Çağı”nın gerektirdiği bilgi, beceri ve değerlere sahip olmasını sağlamak; hızla gelişen teknolojiyi etkin

kullanarak milletimizin beklentilerine zamanında cevap veren, geleceği şimdiden çok iyi hazırlayan, hazırlanan ve alanında Türkiye’de ilk sıralarda yer alan bir kurum olmaktır. Öğretmen – öğrenci – veli üçgeninde başarılı ve kaliteli eğitim veren bir okul olmak. Ne olmak istediğimiz, ideallerimiz hatta ulaşacağımızı asla düşünmediğimiz hayallerimizdir yolumuza şiar edindiğimiz. Milli eğitim politikalarımız ve kanunlarımız ışığında önce insan faktörü ile yönümüzü belirler, hedeflerimizden saptığımızda bize yol gösterir bir duruştur odağımız.

- Yönetim sistemini, yönetici ve çalışanların tavır, tutum ve davranışlarını ve yönetimin her kademesini TKY felsefe ve ilkeleri doğrultusunda geliştirmek,
- Eğitim sisteminin her kademesinde, öğrenciler ve diğer hizmet alanların ilgi, istek ve yetenekleri doğrultusunda eğitim hizmetlerinde, sosyal adalet ilkesine uygun olarak fırsat ve olanak eşitliği içinde yararlanmasını sağlamak,
- Sınıf mevcutlarında, AB standartlarına uygun olarak dengeyi sağlamak,
- Eğitim sistemini, eğitim, insan gücü ve istihdam ilişkisini dikkate alan bir sistem bütünlüğü içerisinde yeniden yapılandırmak,
- Uzaktan eğitim-örgün eğitim-halk eğitim-yaygın eğitim arasında işlevsel bağı kurmak,
- Sürekli eğitimde, hedef kitleyi toplumun tümünü kapsayacak şekilde genişletmektir.
- Okulumuzda öğrenme temel ihtiyaçtır.
- Okulumuzda her velimiz öğrencisine tarafımızdan öğrenme için her türlü fırsatın sunulması.
- Okulumuzda hem öğretmenlerin hem de öğrenenlerin birbirlerinin öğrenmesine ve birbirlerinin gelişimine yardımcı olması.
- Okulumuzda çalışanlar gerekenleri yaparken kendilerinden emin olmalı, doğruları yaptıklarında alacakları cevaptan korkmamalı ve gerekenleri yerine getirmede endişeleri olmamalı.
- Okulumuzda, herkes her gün daha iyiye ulaşmak için çalışan insan olarak var olacaktır.

VİZYONUMUZ:

- Kurumsal tutum ve anlayış birliği ile teknoloji kullanımına önem vererek öğrencilerimizin geleceğini aydınlatan başarılı bir okul olmak istiyoruz.
- Türkiye’de ve çağdaş ülkelerdeki eş değer kurumlarla yarışabilen lider bir kurum olmaktır.
- Atatürk ilke ve inkılapları doğrultusunda inançlı ve saygın bir nesil yetiştirmek,
- Mesleki Teknik Eğitimin ilke ve amaçları doğrultusunda bilgili ve becerili öğrenci yetiştirmek,
- Öğrencilerin yetenekleri merkezli eğitim veren bir okul olmak,
- Problemleri tespit eden ve çözüm üreten gençlik yetiştirmek.

AMAÇ, HEDEF, PERFORMANS GÖSTERGESİ İLE STRATEJİLERİN BELİRLENMESİ VE MALİYETLENDİRME

Amaç 1	Mesleki ve Teknik Eğitimin İlkeleri ve Eğitim Politikaları Doğrultusunda Okulumuza Yeni Bir Alan Açmak İçin Fizibilite Çalışması Yapılacaktır.							
Hedef 1.1	Fiziki mekânın yeterliliğinin ölçülmesi ve açılması muhtemel alanların belirlenmesi.							
Amacın İlgili Olduğu Program/Alt Program Adı	Mobilya ve İç Mekan Tasarımı Alanı							
Amacın İlişkili Olduğu Alt Program Hedefi	Yerel Talebi Ölçme ve Karşılama							
Performans Göstergeleri	Hedefe Etkisi (%)	Plan Dönemi Başlangıç Değeri	2024	2025	2026	2027	2028	
PG-1.1.1 Alınması Planlanan Öğrenci Sayısı	50	5	5	12	12	12	12	
PG-1.1.2 Mekan Tespiti	20	1	1	1	1	1	1	
PG-1.1.3 Makine Tedariki	20	1	1	1	1	1	1	
PG-1.1.4 Kurum ve Kuruluşlarla İşbirliği Sayısı	10	1	1	1	1	1	1	

Sorumlu Birim	Okul İdaresi
İş Birliği Yapılacak Birim(ler)	Öğretmenler Kurulu Himmetdede Mahalle Muhtarlığı ve taşıma kapsamında ki mahalle muhtarlıkları
Stratejiler	S-1.1.1 Fiziki mekânların (derslikler, spor salonu, kütüphaneler, atölyeler, açık hava oyun alanları vb.) iyileştirilmesi için İlçe Milli Eğitim Müdürlüğü, kamu idareleri, belediyeler ve hayırseverlerle vb. iş birlikleri yapılacaktır. S-1.1.2 Veliler ile mesleki eğitimde okul-aile iş birliği, farkındalık geliştirme, bilgilendirme çalışmaları yapılacaktır. S-1.1.3 Okulun eksiklikleri yerinde tespit edilerek zamanında ödenek talebinde bulunulacaktır. S-1.1.4 Okul, aile ve çevre iş birliği yapılarak fiziki mekânlar iyileştirilecektir
Riskler	<ul style="list-style-type: none"> Himmetdede Mahallesi Erkek Öğrenci Sayısındaki Düşüş Mesleki Eğitime Yönelen Erkek Öğrenci Talebinin Yetersiz Olması Fiziki düzenlemelerde bazı ihtiyaçların maliyetinin yüksek olması Okul Atölye Kurulumu İçin Yeterli Alan Olmaması Tasarruf Tedbirleri
Maliyet Tahmini	500.000 TL
Tespitler	<ul style="list-style-type: none"> Okul ve sınıfların fiziki açıdan bakımlı olmaması Okul binası ve bahçesindeki müsait alanlarının istenilen düzeyde ihtiyaçlara cevap verememesi
İhtiyaçlar	<ul style="list-style-type: none"> Okul ve sınıfların fiziki açıdan bakıma ihtiyacının bulunması Okul bahçesinin ve bina alanlarının yeniden düzenlenmesi Fiziki alan ve bahçe iyileştirmelerinde kurum ve kuruluşlarla işbirliği yapılması

Amaç 2	Mesleki ve Teknik Eğitimin İlkeleri ve Eğitim Politikaları Doğrultusunda Okulumuza Yeni Bir Alan Açmak İçin Fizibilite Çalışması Yapılacaktır.							
Hedef 2.1	Okul Binasında ve/veya bahçe alanında açılması muhtemel alanlar için mekan açma, atölye ve/veya laboratuvar düzenleme çalışmasının yapılması.							
Amacın İlgili Olduğu Program/Alt Program Adı	Mesleki Eğitim Açılması Muhtemel Alan İçin Mekan Düzenlenmesi							
Amacın İlişkili Olduğu Alt Program Hedefi	Yerel Talebi Ölçme ve Karşılama							
Performans Göstergeleri	Hedefe Etkisi (%)	Plan Dönemi Başlangıç Değeri	2024	2025	2026	2027	2028	
PG-2.1.1 Açılması Planlanan Alan Sayısı	50	1	1	1	1	1	1	
PG-2.1.2 Mekan Tespiti	20	1	1	1	1	1	1	
PG-2.1.3 Mekanın Problemlerinin Tespiti ve çözümü	20	1	1	1	1	1	1	
PG-2.1.4 Kurum ve Kuruluşlarla İşbirliği Sayısı	10	1	1	1	1	1	1	

Sorumlu Birim	Okul İdaresi
İş Birliği Yapılacak Birim(ler)	Himmetdede Mahalle Muhtarlığı – Taşıma Kapsamındaki Mahalle Muhtarlıkları Kocasinan Belediyesi İlçe Milli Eğitim Müdürlüğü
Stratejiler	S-2.1.1 Fiziki mekânların (derslikler, spor salonu, kütüphaneler, atölyeler, açık hava oyun alanları vb.) iyileştirilmesi için İlçe Milli Eğitim Müdürlüğü, kamu idareleri, belediyeler ve hayırseverlerle vb. iş birlikleri yapılacaktır. S-2.1.2 Veliler ile mesleki eğitimde okul-aile iş birliği, farkındalık geliştirme, bilgilendirme çalışmaları yapılacaktır. S-2.1.3 Okulun eksiklikleri yerinde tespit edilerek zamanında ödenek talebinde bulunulacaktır. S-2.1.4 Okul, aile ve çevre iş birliği yapılarak fiziki mekânlar iyileştirilecektir
Riskler	<ul style="list-style-type: none"> • Yemliha Mahallesi Erkek Öğrenci Sayısındaki Düşüş • Mesleki Eğitime Yönelen Erkek Öğrenci Talebinin Yetersiz Olması • Fiziki düzenlemelerde bazı ihtiyaçların maliyetinin yüksek olması • Okul Atölye Kurulumu İçin Yeterli Alan Olmaması Açılacak Mekanın Onarım Maliyeti • Tasarruf Tedbirleri
Maliyet Tahmini	500.000 TL
Tespitler	<ul style="list-style-type: none"> • Okul binası altında bulunan atıl mekanın iç ve dış cephe boyasının yapılması • Giriş kapısının tasarlanarak takılması • Elektrik, Su ve Kalorifer Tesisatının yapılması ve WC İhtiyacının Karşılanması • Zemin Döşemelerinin Yapılması
İhtiyaçlar	<ul style="list-style-type: none"> • Fiziki alan iyileştirmelerinde kurum ve kuruluşlarla işbirliği yapılması • Muhtarlıkla, Kaymakamlık ile, Belediye İle, Milli Eğitimle İşbirliği Yapılması

Amaç 3	Okulumuza Fotokopi Makinesi Alınması						
Hedef 3.1	Okulumuz fotokopi makinalarının çok eski olması, bakım ile ömrünü tamamlamış olması nedeniyle fotokopi makinası alınması						
Amacın İlgili Olduğu Program/Alt Program Adı	Öğrenci işleri / İdari İşler / doküman oluşturma						
Amacın İlişkili Olduğu Alt Program Hedefi	Öğretmen ve öğrencilerin eğitim materyallerini oluşturma						
Performans Göstergeleri	Hedefe Etkisi (%)	Plan Dönemi Başlangıç Değeri	2024	2025	2026	2027	2028
PG-3.1.1 Alınması Planlanan Fotokopi Makinası Sayısı	90	1	1	1	1	1	1
PG-3.1.2 Öğretmenlerin Dokümana Kolay Ulaşımı	10	1	1	1	1	1	1

Sorumlu Birim	Okul İdaresi
İş Birliği Yapılacak Birim(ler)	Himmetdede Mahalle Muhtarlığı – Taşıma Kapsamındaki Mahalle Muhtarlıkları Kocasinan Belediyesi İlçe Milli Eğitim Müdürlüğü
Stratejiler	S-3.1.1 Fiziki mekânların (derslikler, spor salonu, kütüphaneler, atölyeler, açık hava oyun alanları vb.) iyileştirilmesi için İlçe Milli Eğitim Müdürlüğü, kamu idareleri, belediyeler ve hayırseverlerle vb. iş birlikleri yapılacaktır. S-3.1.2 Veliler ile mesleki eğitimde okul-aile iş birliği, farkındalık geliştirme, bilgilendirme çalışmaları yapılacaktır. S-3.1.3 Okulun eksiklikleri yerinde tespit edilerek zamanında ödenek talebinde bulunulacaktır. S-3.1.4 Okul, aile ve çevre iş birliği yapılarak fiziki mekânlar iyileştirilecektir
Riskler	<ul style="list-style-type: none"> Fiziki düzenlemelerde bazı ihtiyaçların maliyetinin yüksek olması Tasarruf Tedbirleri
Maliyet Tahmini	60.000 TL
Tespitler	<ul style="list-style-type: none"> Okul için gereklidir Eski makineler ömrünü tamamlamıştır Eğitim materyali oluşturmada mağduriyet meydana getirmektedir
İhtiyaçlar	<ul style="list-style-type: none"> Fiziki alan iyileştirmelerinde kurum ve kuruluşlarla işbirliği yapılması Muhtarlıkla, Kaymakamlık ile, Belediye İle, Milli Eğitimle İşbirliği Yapılması

Amaç 4	Okulumuza İdari Bilgisayar Alınması							
Hedef 4.1	Okulumuz İdari Bilgisayarlarının çok eski olması, bakım ile ömrünü tamamlamış olması nedeniyle bilgisayar /Laptop alınması							
Amacın İlgili Olduğu Program/Alt Program Adı	Öğrenci işleri / İdari İşler / doküman oluşturma							
Amacın İlişkili Olduğu Alt Program Hedefi	Öğretmen ve öğrencilerin eğitim materyallerini oluşturma							
Performans Göstergeleri	Hedefe Etkisi (%)	Plan Dönemi Başlangıç Değeri	2024	2025	2026	2027	2028	
PG-4.1.1 Alınması Planlanan Bilgisayar Sayısı	90	3	3	3	3	3	3	
PG-4.1.2 Öğretmenlerin Dokümana Kolay Ulaşımı	10	1	1	1	1	1	1	

Sorumlu Birim	Okul İdaresi
İş Birliği Yapılacak Birim(ler)	Himmetdede Mahalle Muhtarlığı – Taşıma Kapsamındaki Mahalle Muhtarlıkları Kocasinan Belediyesi İlçe Milli Eğitim Müdürlüğü
Stratejiler	S-4.1.1 Fiziki mekânların (derslikler, spor salonu, kütüphaneler, atölyeler, açık hava oyun alanları vb.) iyileştirilmesi için İlçe Milli Eğitim Müdürlüğü, kamu idareleri, belediyeler ve hayırseverlerle vb. iş birlikleri yapılacaktır. S-4.1.2 Veliler ile mesleki eğitimde okul-aile iş birliği, farkındalık geliştirme, bilgilendirme çalışmaları yapılacaktır. S-4.1.3 Okulun eksiklikleri yerinde tespit edilerek zamanında ödenek talebinde bulunulacaktır. S-4.1.4 Okul, aile ve çevre iş birliği yapılarak fiziki mekânlar iyileştirilecektir
Riskler	<ul style="list-style-type: none"> Fiziki düzenlemelerde bazı ihtiyaçların maliyetinin yüksek olması Tasarruf Tedbirleri
Maliyet Tahmini	150.000 TL
Tespitler	<ul style="list-style-type: none"> Okul için gereklidir Eski makineler ömrünü tamamlamıştır Eğitim materyali oluşturmada mağduriyet meydana getirmektedir
İhtiyaçlar	<ul style="list-style-type: none"> Fiziki alan iyileştirmelerinde kurum ve kuruluşlarla işbirliği yapılması Muhtarlıkla, Kaymakamlık ile, Belediye İle, Milli Eğitimle İşbirliği Yapılması

Amaç 5	Okulumuza Bilgisayar Laboratuvarı Alınması							
Hedef 5.1	Okulumuzda bilgisayar yoktur.							
Amacın İlgili Olduğu Program/Alt Program Adı	Öğrenci işleri / İdari İşler / doküman oluşturma / eğitim							
Amacın İlişkili Olduğu Alt Program Hedefi	Öğretmen ve öğrencilerin eğitim materyallerini oluşturma							
Performans Göstergeleri	Hedefe Etkisi (%)	Plan Dönemi Başlangıç Değeri	2024	2025	2026	2027	2028	
PG-5.1.1 Alınması Planlanan Bilgisayar Sayısı	90	21	21	21	21	21	21	
PG-5.1.2 Öğretmenlerin Dokümana Kolay Ulaşımı	10	1	1	1	1	1	1	

Sorumlu Birim	Okul İdaresi
İş Birliği Yapılacak Birim(ler)	Himmetdede Mahalle Muhtarlığı – Taşıma Kapsamındaki Mahalle Muhtarlıkları Kocasinan Belediyesi İlçe Milli Eğitim Müdürlüğü
Stratejiler	S-5.1.1 Fiziki mekânların (derslikler, spor salonu, kütüphaneler, atölyeler, açık hava oyun alanları vb.) iyileştirilmesi için İlçe Milli Eğitim Müdürlüğü, kamu idareleri, belediyeler ve hayırseverlerle vb. iş birlikleri yapılacaktır. S-5.1.2 Veliler ile mesleki eğitimde okul-aile iş birliği, farkındalık geliştirme, bilgilendirme çalışmaları yapılacaktır. S-5.1.3 Okulun eksiklikleri yerinde tespit edilerek zamanında ödenek talebinde bulunulacaktır. S-5.1.4 Okul, aile ve çevre iş birliği yapılarak fiziki mekânlar iyileştirilecektir
Riskler	<ul style="list-style-type: none"> Fiziki düzenlemelerde bazı ihtiyaçların maliyetinin yüksek olması Tasarruf Tedbirleri
Maliyet Tahmini	1.000.000 TL
Tespitler	<ul style="list-style-type: none"> Okul için gereklidir Eğitim materyali oluşturmada mağduriyet meydana getirmektedir
İhtiyaçlar	<ul style="list-style-type: none"> Fiziki alan iyileştirmelerinde kurum ve kuruluşlarla işbirliği yapılması Muhtarlıkla, Kaymakamlık ile, Belediye İle, Milli Eğitimle İşbirliği Yapılması

Amaç 6	Okulumuza 24 kameralı Güvenlik Kamera Sisteminin Alınması							
Hedef 6.1	Okulumuz güvenlik sistemi yetersizdir.							
Amacın İlgili Olduğu Program/Alt Program Adı	Güvenlik / Öğrenci işleri / İdari İşler / doküman oluşturma / eğitim							
Amacın İlişkili Olduğu Alt Program Hedefi	Çevre / okul / Öğretmen / öğrenci güvenliği							
Performans Göstergeleri	Hedefe Etkisi (%)	Plan Dönemi Başlangıç Değeri	2024	2025	2026	2027	2028	
PG-6.1.1 Alınması Planlanan Güvenlik Seti Sayısı	90	24	24	24	24	24	24	
PG-6.1.2 Okul ve paydaşlarının güvenlik kaygısı	10	1	1	1	1	1	1	

Sorumlu Birim	Okul İdaresi
İş Birliği Yapılacak Birim(ler)	Himmetdede Mahalle Muhtarlığı – Taşıma Kapsamındaki Mahalle Muhtarlıkları Kocasinan Belediyesi İlçe Milli Eğitim Müdürlüğü
Stratejiler	S-6.1.1 Fiziki mekânların (derslikler, spor salonu, kütüphaneler, atölyeler, açık hava oyun alanları vb.) iyileştirilmesi için İlçe Milli Eğitim Müdürlüğü, kamu idareleri, belediyeler ve hayırseverlerle vb. iş birlikleri yapılacaktır. S-6.1.2 Veliler ile mesleki eğitimde okul-aile iş birliği, farkındalık geliştirme, bilgilendirme çalışmaları yapılacaktır. S-6.1.3 Okulun eksiklikleri yerinde tespit edilerek zamanında ödenek talebinde bulunulacaktır. S-6.1.4 Okul, aile ve çevre iş birliği yapılarak fiziki mekânlar iyileştirilecektir
Riskler	<ul style="list-style-type: none"> Fiziki düzenlemelerde bazı ihtiyaçların maliyetinin yüksek olması Tasarruf Tedbirleri
Maliyet Tahmini	75.000 TL
Tespitler	<ul style="list-style-type: none"> Okul için gereklidir Okul Güvenliği oluşturmada mağduriyet meydana getirmektedir
İhtiyaçlar	<ul style="list-style-type: none"> Fiziki alan iyileştirmelerinde kurum ve kuruluşlarla işbirliği yapılması Muhtarlıkla, Kaymakamlık ile, Belediye İle, Milli Eğitimle İşbirliği Yapılması

Amaç 7	A7. Öğrencilerin eğitim ve öğretime etkin katılımlarıyla süreci tamamlamalarını sağlamak						
Hedef 7.1	H7.1. Öğrencilerin okula erişim, devam ve okulu tamamlama oranları artırılacaktır.						
Amacın İlgili Olduğu Program/Alt Program Adı	Okul zümre başkanları ve rehber öğretmenler						
Amacın İlişkili Olduğu Alt Program Hedefi	Öğrencilerin eğitim ve öğretime etkin katılımlarıyla süreci tamamlamalarını sağlamak						
Performans Göstergeleri	Hedefe Etkisi (%)	Plan Dönemi Başlangıç Değeri	2024	2025	2026	2027	2028
PG-7.1.1 Bir eğitim ve öğretim yılında devamsızlık süresi 20 günden fazla olan öğrenci oranı (%)	50		5	12	12	12	12
PG-7.1.2 Bir eğitim ve öğretim yılında örgün eğitimden ayrılan öğrenci oranı (%)	50	1	1	1	1	1	1

Sorumlu Birim	Okul İdaresi-Rehber Öğretmenler
İş Birliği Yapılacak Birim(ler)	Öğretmenler Kurulu
Stratejiler	<p>S-7.1.1. Öğrencilerin devamsızlık nedenleri belirlenecek, öğrenci ve veli iş birliğiyle bu nedenleri ortadan kaldırmaya yönelik çalışmalar yürütülecektir.</p> <p>S-7.1.2. Öğrenci devamsızlığının olumsuz etkilerini azaltmaya yönelik eksik kazanımların giderilmesi amacıyla sosyal etkinlikler, uzaktan öğrenme olanaklarına ilişkin farkındalık çalışmaları gibi telafi tedbirleri alınacaktır.</p> <p>S-7.1.3. Okula aidiyeti artırmak amacıyla diğer kurumlarla iş birliği yapılarak ortamının öğrencilerin akademik, sosyal, kültürel, sanatsal ve sportif faaliyetlere katılımı sağlanacaktır.</p> <p>S-7.1.4. Sınıf tekrarı nedenleri araştırılarak buna yönelik önleyici tedbirler geliştirilecektir.</p>
Riskler	<ul style="list-style-type: none"> Okul sosyal faaliyet alanlarının artırılmasındaki maliyetin yüksek olması Öğrencilerin enstrüman ve araç gerece ulaşımında zorlanması Fiziki düzenlemelerde bazı ihtiyaçların maliyetinin yüksek olması
Maliyet Tahmini	200.000 TL
Tespitler	<ul style="list-style-type: none"> Okul ve sınıfların fiziki açıdan 40 öğrenci için yeterince ferah olmaması
İhtiyaçlar	<ul style="list-style-type: none"> Müzik odası ve sosyal faaliyet alanlarına önem verilmesi

Amaç 8	A8. Öğrencilerin ilgi, yetenek ve akademik becerileri doğrultusunda üst öğretime hazırlanması, yaratıcı, yenilikçi, girişimci, üretken, kalkınmaya destek veren, bireyler olarak yetiştirilmesi sağlanacaktır..						
Hedef 2.1	H8.1. Öğrencilerin derslerdeki akademik başarısı artırılacaktır..						
Amacın İlgili Olduğu Program/Alt Program Adı	Sınıf rehber Öğretmenleri ve rehber öğretmenler						
Amacın İlişkili Olduğu Alt Program Hedefi	İlgi ve yeteneklerin bireyin eğitiminde etkili olması						
Performans Göstergeleri	Hedefe Etkisi (%)	Plan Dönemi Başlangıç Değeri	2024	2025	2026	2027	2028
PG-8.1.1. Matematik dersi yıl sonu başarı puanı	25	1	1	1	1	1	1
PG-8.1.2 Türkçe dersi yıl sonu başarı puanı	25	1	1	1	1	1	1
PG-8.1.3. Sosyal bilimler alan dersleri yıl sonu başarı puanı	25	1	1	1	1	1	1
PG-8.1.4 . Fen bilimleri alan dersleri yıl sonu başarı puanı	25	1	1	1	1	1	1

Sorumlu Birim	Okul İdaresi-Rehber Öğretmenler
İş Birliği Yapılacak Birim(ler)	Okul zümre Başkanları
Stratejiler	S-8.1.1 Bakanlığın hazırladığı dijital platformlar aracılığıyla öğrencilerin tamamlayıcı ve destekleyici eğitim almaları sağlanacaktır. S-8.1.2 Derslerde proje tabanlı yöntem kullanılarak öğrencilerin analiz, sentez ve değerlendirme becerilerinin geliştirilmesi sağlanacaktır. S-8.1.3. Her bir öğrencinin hazır bulunuşluk seviyesine uygun en az bir proje ve etkinliğe katılması sağlanacaktır S-8.1.4. Öğrencilerin kitap okumasını teşvik etmek için etkinlikler düzenlenecektir.
Riskler	<ul style="list-style-type: none"> Fiziki düzenlemelerde bazı ihtiyaçların maliyetinin yüksek olması Okul Atölye Kurulumu İçin Yeterli Alan Olmaması Açılacak Mekanın Onarım Maliyeti Tasarruf Tedbirleri
Maliyet Tahmini	300.000 TL
Tespitler	<ul style="list-style-type: none"> Okulda öğrencilerin dijital platformlara ulaşmada kullanabileceği bir atölyenin olması Okul kütüphanesinin zayıf olması
İhtiyaçlar	<ul style="list-style-type: none"> Fiziki alan iyileştirmelerinde kurum ve kuruluşlarla işbirliği yapılması Muhtarlıkla, Kaymakamlık ile, Belediye İle, Milli Eğitimle İşbirliği Yapılması

OKULUMUZ HEDEF KARTLARI

TEMA: Eğitim Öğretime Erişim ve Katılım	
Okul/Kurum Türü: Çok Programlı Anadolu Lisesi (ÇPAL)	
Amaç	A1. Öğrencilerin eğitim ve öğretime etkin katılımlarıyla süreci tamamlamalarını sağlamak.
Hedef	H1.1. Öğrencilerin okula erişim, devam ve okulu tamamlama oranları artırılabacaktır.
Performans Göstergeleri	PG1.1.1. Bir eğitim ve öğretim yılında devamsızlık süresi 20 günden (mazeretli ve mazeretsiz) fazla olan öğrenci oranı (%) PG1.1.2. Bir eğitim ve öğretim yılında sınıf tekrar eden öğrenci oranı (%) PG1.1.3. Bir eğitim ve öğretim yılında örgün eğitimden ayrılan öğrenci oranı (%) PG1.1.4. Okula kayıt olanların mezun olma oranı (%) PG1.1.5. Bir eğitim ve öğretim yılında destekleme ve yetiştirme kurslarına kayıt yaptıran öğrenci oranı (%) PG1.1.6. Destekleme ve yetiştirme kurslarındaki toplam ders saatinin 1/5'ine devam etmeyen öğrenci oranı (%)
Stratejiler	S1. Öğrencilerin devamsızlık nedenleri belirlenecek, öğrenci ve veli iş birliğiyle bu nedenleri ortadan kaldırmaya yönelik çalışmalar yürütülecektir. S2. Öğrenci devamsızlığının olumsuz etkilerini azaltmaya yönelik eksik kazanımların giderilmesi, sosyal etkinlikler, uzaktan öğrenme olanaklarına ilişkin farkındalık çalışmaları gibi telafi tedbirleri alınacaktır. S3. Okul ortamının öğrenciler için cazip hale gelmesini sağlayacak sosyal, sportif vb. imkânlar artırılabacaktır. S4. Sınıf tekrarı nedenleri araştırılarak buna yönelik önleyici tedbirler geliştirilecektir. S5. DYK kurslarına devamsızlık nedenleri araştırılarak devamsızlığı azaltacak çalışmalar yapılacaktır. S6. Öğrencilerin örgün eğitimden ayrılma nedenleri araştırılıp okul kaynaklı nedenlerin ortadan kaldırılmasına yönelik tedbirler alınacaktır. S7. Özel eğitim ihtiyacı olan öğrencilerin uygun alanda eğitim alabilmeleri için rehberlik ve yönlendirme faaliyetleri yapılacaktır. S8. Öğrencilerin okula, okul kültürüne ve eğitim alacakları alana uyumunu güçlendirmek için çalışmalar yürütülecektir.

TEMA: Eğitim Öğretime Erişim ve Katılım**Okul/Kurum Türü: Çok Programlı Anadolu Lisesi (ÇPAL)**

Amaç	A1. Öğrencilerin eğitim ve öğretime etkin katılımlarıyla süreci tamamlamalarını sağlamak.
Hedef	H1.2. Öğrencilerin ders dışı etkinliklere katılım oranları artırılabacaktır.
Performans Göstergeleri	PG1.2.1. Bir eğitim ve öğretim yılında bilimsel, sosyal, kültürel, sanatsal ve sportif alanlarda kurum içi ve kurum dışı en az iki faaliyete katılan öğrenci oranı (%) PG1.2.2. Bir eğitim ve öğretim yılında en az iki sosyal sorumluluk ve toplum hizmeti çalışmalarına katılan öğrenci oranı (%) PG1.2.3. Bir eğitim ve öğretim yılında yerel, ulusal ve uluslararası proje, yarışma vb. etkinliklere katılan öğrenci oranı (%)
Stratejiler	S1. Her bir öğrencinin bir kulüp faaliyetinde aktif olarak yer alması sağlanarak kulüp faaliyetlerinin etkinliği artırılabacaktır. S2. Öğrencilerin seviyelerine uygun olarak toplumsal sorunların çözümüne katkı sağlamak amacıyla afet ve acil durum, çevre, eğitim, spor, kültür ve turizm, sağlık ve sosyal hizmetler alanlarında sosyal sorumluluk ve toplum hizmeti çalışmalarına katılımları artırılabacaktır. S3. Öğrencilerin yerel, ulusal ve uluslararası proje ve yarışmalara katılmaları teşvik edilecektir. S4. Okulda eğitimi verilen meslek alanlarının öğretim programı kazanımlarına uygun olarak kurum dışı etkinliklere katılım teşvik edilecektir. S5. Okulda oluşturulacak bilim kulübü aracılığıyla yerel düzeyde etkinliklerin düzenlenmesi sağlanacaktır. S6. Sektörle iş birliği içerisinde yürütülen bilimsel, sosyal, kültürel, sanatsal ve sportif alanlardaki faaliyetler artırılabacaktır.

TEMA: Eğitim ve Öğretimde Kalite	
Okul/Kurum Türü: Çok Programlı Anadolu Lisesi (ÇPAL)	
Amaç	A2. Öğrencilerin ilgi, istidat ve kabiliyetlerini geliştirerek gerekli bilgi, beceri, davranışlar ve birlikte iş görme alışkanlığı kazandırmak suretiyle hayata hazırlamak ve bir meslek sahibi olmalarını sağlamak.
Hedef	H2.1. Öğrencilerin genel bilgi ve kültür derslerindeki başarı ortalamaları artırılabacaktır.
Performans Göstergeleri	PG2.1.1. Matematik dersi not ortalaması PG2.1.2. Türk dili ve Edebiyatı dersi not ortalaması PG2.1.3. Ortak dersler not ortalaması PG2.1.4. Yabancı dil dersleri not ortalaması PG2.1.5. Öğrenci başına okunan kitap ortalaması
Stratejiler	S1. Öğrencilerin genel derslerdeki kazanım eksiklikleri tespit edilerek destekleme ve yetiştirme kurslarıyla akademik yeterliklerinin artırılması sağlanacaktır. S2. Uzaktan eğitim videoları aracılığıyla öğrencilerin tamamlayıcı ve destekleyici eğitim almaları sağlanacaktır. S3. Okulda düzenlenen münazara, panel vb. etkinlikler vasıtasıyla öğrencilerin dili kullanma ve kendilerini ifade etme becerileri geliştirilecektir. S4. Öğrencilerin kitap okumasını teşvik etmek için etkinlikler düzenlenecektir. S5. Okul içinde makale, kompozisyon yazma, resim yapma vb. yarışmalar düzenlenecek ve öğrencilerin ödüllendirilmesi sağlanacaktır. S6. Derslerde proje tabanlı yöntem kullanılarak öğrencilerin analiz, sentez ve değerlendirme becerilerinin geliştirilmesi sağlanacaktır. S7. Her bir öğrencinin hazır bulunuşluk seviyesine uygun en az bir proje ve etkinliğe katılması sağlanacaktır.

TEMA: Eğitim ve Öğretimde Kalite	
Okul/Kurum Türü: Çok Programlı Anadolu Lisesi (ÇPAL)	
Amaç	A2. Öğrencilerin ilgi, istidat ve kabiliyetlerini geliştirerek gerekli bilgi, beceri, davranışlar ve birlikte iş görme alışkanlığı kazandırmak suretiyle hayata hazırlamak bir meslek sahibi olmalarını sağlamak.
Hedef	H2.2. Öğrencilerin mesleki beceri ve yetkinlikleri geliştirilecektir.
Performans Göstergeleri	PG2.2.1. Meslek dersleri yıl sonu puan ortalaması PG2.2.2. Beceri eğitimi yıl sonu puan ortalaması PG2.2.3. Beceri eğitimi alan öğrencilerden işletmenin öğrenci becerileri ile ilgili memnuniyet oranı PG2.2.4. Beceri eğitimi alan öğrencilerden işletmenin mesleki etik ile ilgili memnuniyet oranı PG2.2.5. Öğrencilerin beceri eğitimi aldıkları işletmeden memnuniyet oranı PG2.2.6. Yeşil becerilerle ilgili hazırlanan en az bir etkinlik/projeye katılan öğrenci oranı PG2.2.7. Öncelikli olarak yapay zekâ, ileri teknoloji vb. konularda üretilen proje sayısı (bilişim, elektrik ve elektronik teknolojileri alanı) PG2.2.8. Öncelikli olarak yapay zekâ, ileri teknoloji vb. alanlarda yerel, ulusal ve uluslararası boyutlarda katılım sağlanan etkinlik sayısı PG2.2.9. Buluş, patent, marka ve faydalı model başvuru sayısı
Stratejiler	S1. Meslek derslerinde proje tabanlı yöntem kullanılarak öğrencilerin analiz, sentez ve değerlendirme becerilerinin geliştirilmesi sağlanacaktır. S2. Bakanlık tarafından hazırlanan eğitim-iş ahlakı ve öğrenci yeterlilikleri anketlerinin işletmeler ve öğrenciler tarafından doldurması sağlanacaktır. Anket sonuçları değerlendirilerek sonuçlara uygun stratejiler belirlenecektir. S3. Öğrencilerin atölye ve laboratuvar derslerinde fiziki mekân sorumluluğu alması sağlanarak öğrencilerde sorumluluk bilinci geliştirilecektir. S4. Mesleki ve teknik eğitimle ilgili yerel, ulusal ve uluslararası boyutta düzenlenen etkinliklere katılım sağlanacaktır. S5. Öğrencilerin alanlarında becerilerini geliştirmelerini, mesleki yeterliklerinin farkına varmalarını sağlamak amacıyla fikri mülkiyet alanında çalışmalar geliştirilecektir. S6. Çevre okullarda eğitim gören öğrencilerde iklim değişikliği ve yeşil dönüşüm onularında farkındalık oluşturulmasına yönelik faaliyetler gerçekleştirilecektir.

TEMA: Eğitim ve Öğretimde Kalite**Okul/Kurum Türü: Çok Programlı Anadolu Lisesi (ÇPAL)****Amaç**

A2. Öğrencilerin ilgi, istidat ve kabiliyetlerini geliştirerek gerekli bilgi, beceri, davranışlar ve birlikte iş görme alışkanlığı kazandırmak suretiyle hayata hazırlamak bir meslek sahibi olmalarını sağlamak.

Hedef

H2.3. Bir üst öğrenime yerleşen mesleki ve teknik ortaöğretim öğrencileri sayısı artırılabacaktır.

Performans Göstergeleri

PG2.3.1. Alanında bir üst öğrenime yerleşen öğrenci oranı PG2.3.2. Ön lisans programlarına yerleşen öğrenci oranı PG2.3.3. Lisans programlarına yerleşen öğrenci oranı

Stratejiler

S1. Destekleme ve yetiştirme kurslarıyla öğrencilerin genel bilgi ve kültür derslerindeki yeterlilikleri artırılabacaktır.

S2. Dijital platformlarla öğrenciler akademik anlamda desteklenecektir.

S3. Öğrencileri ilgi, yetenek ve ihtiyaçları doğrultusunda bir üst öğrenim programına hazırlayacak mesleki ve eğitsel rehberlik faaliyetleri yürütülecektir.

TEMA: Eğitim ve Öğretimde Kalite**Okul/Kurum Türü: Çok Programlı Anadolu Lisesi (ÇPAL)****Amaç**

A2. Öğrencilerin ilgi, istidat ve kabiliyetlerini geliştirerek gerekli bilgi, beceri, davranışlar ve birlikte iş görme alışkanlığı kazandırmak suretiyle hayata hazırlamak bir meslek sahibi olmalarını sağlamak.

Hedef

H2.4. Öğrencilerin akademik ve yaşam becerilerinin geliştirilmesi için rehberlik faaliyetleri güçlendirilecektir.

Performans Göstergeleri

PG2.4.1. Öğrenci görüşmeleri sayısı PG2.4.2. Veli görüşmeleri sayısı PG2.4.3. Öğretmen görüşmeleri sayısı PG2.4.4. Düzenlenen etkinlik sayısı

PG2.4.5. Bireysel ve grup başarısını artırma uygulamaları sayısı PG2.4.6. Düzenlenen kariyer günü sayısı

Stratejiler

S1. Sınıf rehber öğretmen ve okul rehber öğretmen arasındaki çalışma iş birliği güçlendirilerek sağlıklı ruh yapısına sahip, kendisini keşfetmeyi öğrenmiş mutlu bireyler yetiştirmeyi sağlamak amacıyla etkinlikler/uygulamalar gerçekleştirilecektir.

S2. Rehberlik faaliyetlerinin önemi ile ilgili öğretmenlere yönelik farkındalık faaliyetleri geliştirilecektir.

S3. Öğrencilerin yaş dönem özellikleri, bu dönemde karşılaşılabilecek sorunlar ve bu sorunlarla baş etme, öğrenci-veli sağlıklı iletişim kurma yöntemleriyle ilgili velilere yönelik etkinlikler düzenlenerek velilerin eğitim süreçlerinde yer alması sağlanacaktır.

S4. Mesleki ve teknik ortaöğretimden mezun ve alanlarında başarı sağlamış bireylerle birlikte kariyer günleri düzenlenerek öğrencilerin motivasyonlarının artırılması sağlanacaktır. S5. Sektörle iş birliği içinde seminer düzenlenerek öğrencilerde girişimcilik konusunda farkındalıklarının artırılması sağlanacaktır.

TEMA: Eğitim ve Öğretimde Kalite**Okul/Kurum Türü: Çok Programlı Anadolu Lisesi (ÇPAL)**

Amaç	A2. Öğrencilerin ilgi, istidat ve kabiliyetlerini geliştirerek gerekli bilgi, beceri, davranışlar ve birlikte iş görme alışkanlığı kazandırmak suretiyle hayata hazırlamak bir meslek sahibi olmalarını sağlamak.
Hedef	H2.5. Sektörle iş birlikleri artırılarak öğrencilerin pratik deneyim, burs ve istihdam imkânları artırılacaktır.
Performans Göstergeleri	PG2.5.1. Sektörle iş birliği kapsamında imzalanan protokol sayısı PG2.5.2. Protokol kapsamında beceri eğitimi alan öğrenci sayısı PG2.5.3. Protokol kapsamında düzenlenen işbaşı eğitimlerine katılan öğretmen sayısı PG2.5.4. Protokol kapsamında burs alan öğrenci sayısı PG2.5.5. Protokol imzalanan kurum/kuruluşlarda mezuniyetten sonra istihdam edilen öğrenci sayısı PG2.5.6. Protokol kapsamında düzenlenen sektörel gezi, fuar, yarışma vb. Etkinliklere katılan öğrenci sayısı
Stratejiler	S1. Öğrencilerin burs, staj/beceri eğitimi ve istihdam imkânlarını artırmak, öğretmenlerin mesleki gelişimlerini sağlamak amacıyla işbaşı eğitimleri düzenlemek için mesleki ve teknik ortaöğretimde eğitimi verilen alanlarda sektörle iş birliğini güçlendirecek protokollerin sayısı artırılacaktır. S2. İmzalanan protokollerin yürütülme süreçleri ve uygulama sonuçları izlenerek elde edilen veriler ulusal boyutta oluşturulan protokol izleme sistemine girilecektir. S3. Merkezi ve mahallî düzeyde protokoller kapsamında düzenlenen işbaşı eğitimlerine öğretmenlerin katılımı sağlanacaktır. S4. Okul yöneticilerinin sektörle iletişim ve iş birliği becerileri güçlendirilecektir.

TEMA: Kurumsal Kapasite**Okul/Kurum Türü: Çok Programlı Anadolu Lisesi (ÇPAL)****Amaç**

A3. Okulun amaçlarına ulaşmasını sağlayacak kurumsal imkân ve yetkinlikler verimli ve sürdürülebilir bir şekilde geliştirilecektir.

Hedef

H3.1. Okulun fiziki mekânlarının okulun ihtiyaç ve hedefleri doğrultusunda iyileştirilmesi sağlanacaktır.

Performans Göstergeleri

PG3.1.1. İyileştirilen fiziki mekân (derslik, spor salonu, kütüphane, pansiyon vb.) sayısı

PG3.1.2. Sektörle iş birliği içerisinde yenilenen atölye ve laboratuvar sayısı

PG3.1.3. Fiziksel mekanların temizlik ve hijyenine ilişkin memnuniyet oranı (%) PG3.1.4. Altyapı ve donatım eksikliği bulunan fiziksel birim sayısı

Stratejiler

S1. Okulun fiziki mekânlarının durum tespiti yapılacak ve iyileştirilmesi için önceliklendirilmiş bir plan doğrultusunda çalışmalar yapılacaktır.

S2. Fiziki mekânların iyileştirilmesi için kamu idareleri, belediyeler ve işverenlerle iş birlikleri yapılacaktır.

S3. Atölye ve laboratuvarların iyileştirilmesi için sektör ile iş birlikleri yapılacaktır.

S4. Bilişim altyapısını güçlendirmek amacıyla sektörle iş birlikleri yapılacaktır.

S5. Temizlik ve hijyen memnuniyet düzeyi belirlemek için anketler uygulanarak yapılacak değerlendirmeler sonucunda gerekli tedbirler alınacaktır.

TEMA: Kurumsal Kapasite	
Okul/Kurum Türü: Çok Programlı Anadolu Lisesi (ÇPAL)	
Amaç	A3. Okulun amaçlarına ulaşmasını sağlayacak kurumsal imkân ve yetkinlikler verimli ve sürdürülebilir bir şekilde geliştirilecektir.
Hedef	H3.2. Okul yöneticilerinin ve öğretmenlerin mesleki gelişimleri güçlendirilecektir.
Performans Göstergeleri	PG3.2.1. Hizmet içi eğitim alan yönetici ve öğretmen oranı (%) PG3.2.2. İş başı eğitim alan atölye ve laboratuvar öğretmeni oranı (%) PG3.2.3. Hizmet içi eğitim alan genel bilgi ve kültür dersleri öğretmeni oranı (%) PG3.2.4. Hizmet içi eğitim alan atölye ve laboratuvar öğretmeni oranı (%) PG3.2.5. Uzaktan hizmet içi eğitime katılan öğretmen oranı (%)
Stratejiler	S1.Okul yöneticilerinin ve öğretmenlerin mesleki gelişim ihtiyaçları tespit edilerek, bu ihtiyaçları gidermeye yönelik bir mesleki gelişim planı hazırlanacaktır. S2.Sektörle yapılan iş birlikleri kapsamında atölye ve laboratuvar öğretmenlerinin iş başı eğitim almaları sağlanacaktır. S3.Kültür öğretmenlerinin alanlarında mesleki gelişimlerini ve öğretmenlik yeterliklerini geliştirmek için yerel ve merkezi düzeyde eğitim almaları sağlanacaktır. S4.Atölye ve laboratuvar öğretmenlerinin alanlarında mesleki gelişimlerini ve öğretmenlik yeterliklerini geliştirmek için yerel ve merkezi düzeyde eğitim almaları sağlanacaktır. S5.Okul yöneticilerinin ve öğretmenlerin uzaktan hizmet içi eğitimlere katılmaları teşvik edilecektir. S6.Okul personelinin motivasyon, iş doyumunu ve kurumsal bağlılık düzeylerini artıracak çalışmalar yapılacaktır.

TEMA: Kurumsal Kapasite	
Okul/Kurum Türü: Çok Programlı Anadolu Lisesi (ÇPAL)	
Amaç	A3. Okulun amaçlarına ulaşmasını sağlayacak kurumsal imkân ve yetkinlikler verimli ve sürdürülebilir bir şekilde geliştirilecektir.
Hedef	H3.3. Eğitim ve öğretimin sağlıklı ve güvenli bir ortamda gerçekleştirilmesi için okul sağlığı ve güvenliği geliştirilecektir.
Performans Göstergeleri	<p>PG3.3.1. Atölye ve laboratuvarlarda yaşanan iş kazası sayısı PG3.3.2. Okulda yaşanan kaza sayısı</p> <p>PG3.3.3. Bağımlılıkla mücadele ile ilgili konularda eğitim alan öğrenci ve öğretmen sayısı</p> <p>PG3.3.4. Akran zorbalığı ve siber zorbalıkla ilgili konularda eğitim alan öğrenci ve öğretmen sayısı</p> <p>PG3.3.5. Sağlıklı beslenme ve obezite ile ilgili konularda verilen eğitim alan öğrenci ve öğretmen sayısı PG3.3.6. Hijyen, gıda güvenliği, bulaşıcı hastalıklar ile ilgili konularda verilen eğitim alan öğrenci ve öğretmen sayısı</p> <p>PG3.3.7. Disiplin kuruluna sevk edilen olayı sayısı</p> <p>PG3.3.8. Sivil savunma eğitimlerine katılan öğrenci ve öğretmen sayısı</p> <p>PG3.3.9. Afet ve acil durum tatbikat sayısı</p>
Stratejiler	<p>S1. Atölye ve laboratuvarlarda iş kazası yaşanmaması için bilgilendirme faaliyetleri yapılacak ve eğitim ortamları iş güvenliği ve sağlığına uygun hâle getirilecektir.</p> <p>S2. Öğrenci, öğretmen ve velilerde farkındalık oluşturmak için bağımlılıkla mücadele, akran zorbalığı, siber zorbalık, sağlıklı beslenme ve obezite, hijyen, bulaşıcı hastalıklar ve gıda güvenliği gibi konularda alan uzmanları ile iş birliğinde eğitimler düzenlenecektir.</p> <p>S3. Okulda yaşanan disiplin olaylarının nedeni rehber öğretmen koordinasyonunda sınıf rehber öğretmeni ve öğrencilerin diğer öğretmenleriyle iş birliğinde tespit edilerek bu konuda çalışmalar yapılarak öğrencilerin ve velilerin farkındalıkları artırılacaktır.</p> <p>S4. Başarılı ve örnek davranış sergileyen öğrencilerin onur belgesiyle ödüllendirilmesi ve bu öğrencilerin diğer öğrencilere örnek olması sağlanacaktır.</p> <p>S5. Doğa, insan ve teknoloji kaynaklı (depresyon, sel, heyelan, yangın, çığ ve salgın hastalıklar vd.) afetlere karşı gereklitedbirlerin alınması için çalışmalar yapılacaktır.</p> <p>S6. Doğa, insan ve teknoloji kaynaklı (depresyon, sel, heyelan, yangın, çığ ve salgın hastalıklar vd.) konularında alan uzmanları ile iş birliğinde öğretmen, öğrenci ve velilere farkındalık eğitimleri verilecektir.</p> <p>S7. Sivil savunma alanında kulüp faaliyetleri kapsamında etkinlikler düzenlenecektir.</p> <p>S8. Okulun afet ve acil durum eylem planının güncel tutulması sağlanacaktır.</p> <p>S9. Afet ve acil durum tatbikatları düzenlenecektir.</p>

TEMA: Kurumsal Kapasite**Okul/Kurum Türü: Çok Programlı Anadolu Lisesi (ÇPAL)**

Amaç	A3. Okulun amaçlarına ulaşmasını sağlayacak kurumsal imkân ve yetkinlikler verimli ve sürdürülebilir bir şekilde geliştirilecektir.
Hedef	H3.4. Döner Sermaye (DÖSE) faaliyetleri artırılabacaktır.
Performans Göstergeleri	PG3.4.1. DÖSE çalışmasında bulunan alan sayısı PG3.4.2.DÖSE çalışmalarından ortaya çıkan ürün çeşidi sayısıPG3.4.3. DÖSE faaliyetinde yer alan öğrenci sayısı PG3.4.4. DÖSE faaliyetinde yer alan öğretmen sayısı
Stratejiler	S1. DÖSE üretilen ürünlerin çeşitlendirilmesi sağlanacaktır. S2. Okulda bulunan uygun alanlarda DÖSE faaliyetlerinin yapılması sağlanacaktır. S3. DÖSE faaliyetlerinin yürütülmesinde sektörle iş birlikleri sağlanacaktır.

TEMA: Kurumsal Kapasite**Okul/Kurum Türü: Çok Programlı Anadolu Lisesi (ÇPAL)****Amaç**

A3. Okulun amaçlarına ulaşmasını sağlayacak kurumsal imkân ve yetkinlikler verimli ve sürdürülebilir bir şekilde geliştirilecektir.

Hedef

H3.5. İklim değişikliğinin olumsuz etkilerini azaltmak ve çevresel sürdürülebilirliği sağlamak için tasarruf tedbirleri kapsamında enerji verimliliği artırılacaktır.

Performans Göstergeleri

PG3.5.1. Elektrik tüketimi miktarı (kw) PG3.5.2 Su tüketim miktarı (m3)
PG3.5.3. Doğalgaz/akaryakıt/kömür tüketim miktarı (m3/lt/kg)
PG3.5.4. Temiz ve sürdürülebilir enerji kaynaklarından sağlanan enerji miktarı (kw)

Stratejiler

S1. Okul elektrik, su ve yakıt tüketimi miktar ve tutar olarak izlenerek tüketimi artıran unsurlar araştırılacak ve verimliliği artıracak tedbirler alınacaktır.
S2. Tasarruf tedbirleri kapsamında enerji verimliliği ile ilgili farkındalık çalışmaları yapılacaktır.
S3. Enerji tasarrufunun sağlanması için atölye ve laboratuvarlarda tedbir alınmasına yönelik çalışmalar yapılacaktır.
S4. Enerji tasarrufuna yönelik proje geliştirilecektir.
S5. Temiz ve sürdürülebilir enerji kaynaklarından daha fazla yararlanmak için çalışmalar yapılacaktır.

İZLEME VE DEĞERLENDİRME

Bulduğumuz nokta ile ulaşmayı arzu ettiğimiz durum arasındaki yoldur.

STRATEJİK PLAN: Kamu idarelerinin orta ve uzun vadeli amaçlarını, temel ilke ve politikalarını, hedef ve önceliklerini, performans ölçütlerini, bunlara ulaşmak için izlenecek yöntemler ile kaynak dağılımlarını içeren plan (5018)

Stratejik planlama özeti;

1. NEREDEYİZ?
2. NEREYE GİTMEK İSTİYORUZ?
3. GİTMEK İSTEDİĞİMİZ YERE NASIL ULAŞABİLİRİZ?
4. BAŞARIMIZI NASIL TAKİP EDER ve DEĞERLENDİRİRİZ?

Sorularının cevabı niteliğinde bir dokümandır

5 yıllık stratejik planların her yıl izleme ve değerlendirmesinin yapılması gerekmektedir

İzleme ve Değerlendirme

İZLEME: Amaç ve hedeflere göre kaydedilen ilerlemeyi takip etmek amacıyla uygulama öncesi ve uygulama sırasında sürekli ve sistematik olarak nicel ve nitel verilerin toplandığı ve analiz edildiği tekrarlı bir süreçtir.

DEĞERLENDİRME: Devam eden ya da tamamlanmış faaliyetlerin amaç ve hedeflere ulaşmayı ne ölçüde sağladığı ve karar alma sürecine ne ölçüde katkıda bulunduğunu belirlemek amacıyla yapılan ayrıntılı bir incelemedir.

İZLEME VE DEĞERLENDİRME SÜRECİ

- Stratejik Planda yer alan performans göstergelerinin gerçekleşme durumlarının tespiti yılda iki kez yapılmaktadır.
- Ara izleme olarak nitelendirilebilecek yılın ilk altı aylık dönemini kapsayan birinci izleme kapsamında göstergeler ile ilgili gerçekleşme durumlarına ilişkin veriler toplanmaktadır.
- Göstergelerin gerçekleşme durumları hakkında hazırlanan rapor üst yöneticiye sunulmakta ve kurum içi paydaşların görüşüne sunulmaktadır.
- Böylelikle göstergelerdeki yıllık hedeflere ulaşılmasını sağlamak üzere gerekli görülebilecek tedbirlerin alınması sağlanmaktadır.

Yılın tamamını kapsayan ikinci izleme dahilinde birimlerden sorumlu oldukları göstergeler ile ilgili yıl sonu gerçekleşme durumlarına ait veriler toplanmaktadır.

- Yıl sonu gerçekleşme durumları, varsa gösterge hedeflerinden sapmalar ve bunların nedenleri üst yönetici başkanlığında birim yöneticilerince değerlendirilmekte ve gerekli tedbirlerin alınması sağlanmaktadır.
- Ayrıca stratejik planın yıllık izleme ve değerlendirme raporu hazırlanmaktadır.



İzleme ve Değerlendirmenin Önemi

- Kurumsal öğrenmeyi ve buna bağlı olarak faaliyetlerin sürekli olarak iyileştirilmesini sağlar.
- İzleme ve değerlendirme faaliyetleri sonucunda elde edilen bilgiler kullanılarak stratejik plan gözden geçirilir, hedeflenen ve ulaşılan sonuçlar karşılaştırılır.
- Bu karşılaştırma sonucunda gerekli görülen durumlarda stratejik planın güncellenmesi kararı verilebilir.
- Stratejik planın izleme ve değerlendirmeye tabi tutulması gerek planın başarılı olarak uygulanması gerekse hesap verme sorumluluğu ilkesinin tesis edilmesi açısından vazgeçilmez bir husustur.

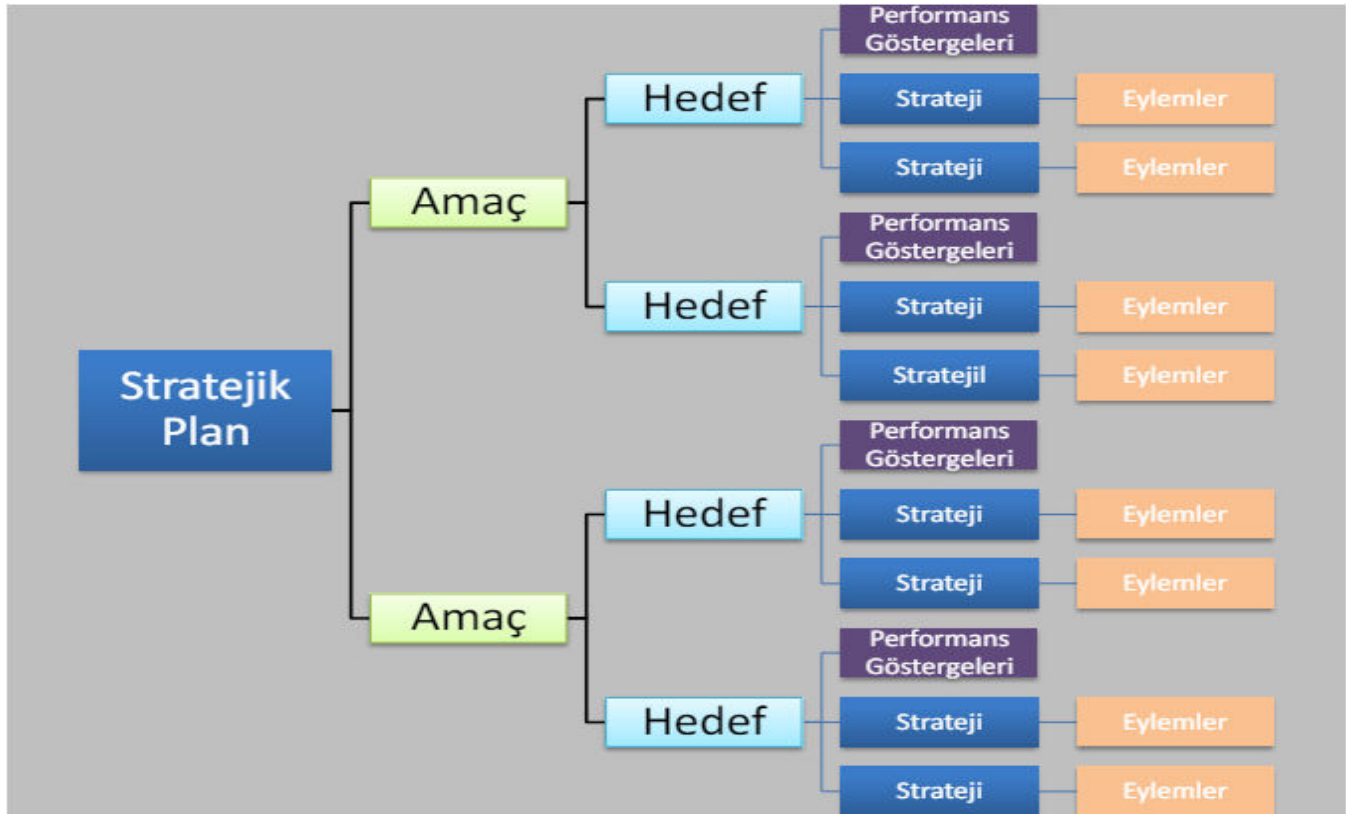

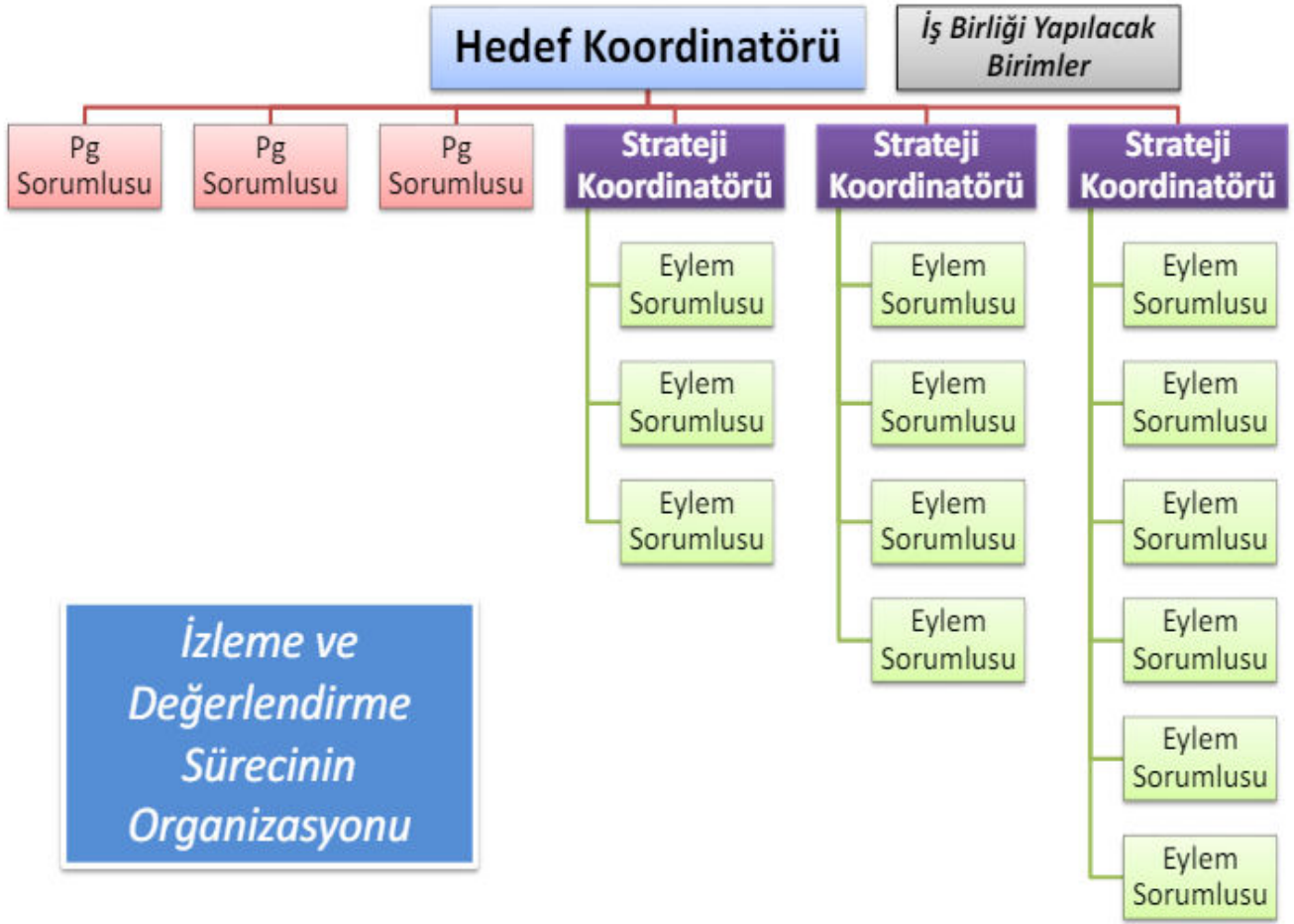

GÖSTERGENİN HEDEFE ETKİSİNİ OKUL BELİRLEYECEK

- ✓ KAÇ GÖSTERGE VARSA TOPLAMI 100 OLACAK ŞEKİLDE OKUL/KURUM TARAFINDAN BELİRLENECEK.
- ✓ 2024/28 İZLEME VE DEĞERLENDİRME RAPORUNDA VARDIR.
- ✓ PLAN İLK YAPILIRKEN BELİRLENİR VE 5 YIL DEĞİŞMEZ.

2024 YILI İZLEME VE DEĞERLENDİRME GÖSTERGE GERÇEKLEŞMELERİ NASIL BULUNUR?

- 2024/28 Yıl sonu izlemesinde eğitim ve öğretim yılı ile ilgili göstergelerde bir önceki eğitim ve öğretim yılının sonu dikkate alınmalıdır.
- Örneğin 2024/28 yılı sonu eğitim ve öğretim yılı ile ilgili veriler (Takdir/teşekkür belgesi alan öğrenci oranı, yıl sonu başarı puanı ortalamaları, öğrenci başına okunan kitap sayısı gibi) 2027-2028 eğitim ve öğretim yılının sonu dikkate alınarak hesaplanacaktır.
- Eğitim ve öğretim yılı sonu ile doğrudan ilgisi olmayan veriler ise mali yıl sonu (31 Aralık 2024/28) dikkate alınarak hesaplanacaktır.
- 2021 yılı «20 Gün ve Üzeri Devamsız Öğrenci Oranı» verisi hangi eğitim öğretim yılı dikkate alınarak belirlenmelidir? 2024/25 - 2025/26 - 2026/27 - 2027/28

- 2024 yılı “Öğretmen başına düşen yıllık hizmet içi eğitim saati” hesaplanırken hangi verileri kullanacağız? 2024 YIL SONU (31 ARALIK 2024)
- 2028 yılı gös. hed. ulaşma oranı = $\frac{2028 \text{ yılı gerç. dur.} - 2024 \text{ yılı gerç. dur.}}{2028 \text{ yılı gös. hed.} - 2024 \text{ gerç. dur.}} \times 100$

Hangi yıl içinse 2028 yerine o yıl yazılır.

- Bir göstergenin performansı yüzde 100’ü aşabilir. **Ancak hedef performansının ölçümünde bu değer 100 olarak alınır.** Böylece diğer göstergelerin hedefe etkisinin doğru hesaplanması sağlanır.
- Bir göstergenin performansı negatif bir değer alabilir. **Ancak hedef performansının ölçümünde bu değer 0 olarak alınır.** Böylece diğer göstergelerin hedefe etkisinin doğru hesaplanması sağlanır

Değerlendirme Kriterleri

- İlgililik
- Etkililik
- Etkinlik
- Sürdürülebilirlik

Değerlendirme Kriter Soruları

Değerlendirme Kriteri	Değerlendirme Soruları
İlgililik	<ul style="list-style-type: none"> • Planın başlangıç döneminden itibaren iç ve dış çevrede ciddi değişiklikler meydana geldi mi? • Bu değişiklikler tespitler ve ihtiyaçları ne ölçüde değiştirdi? • Tespitler ve ihtiyaçlardaki değişim hedef ve performans göstergelerinde bir değişiklik ihtiyacı doğurdu mu?
Etkililik	<ul style="list-style-type: none"> • Performans göstergesi değerlerine ulaşıldı mı? • Performans göstergesine ulaşma düzeyiyle tespit edilen ihtiyaçlar karşılandı mı? • Performans göstergelerinde istenilen düzeye ulaşılmadıysa hedeflenen değere ulaşabilmek için yıllar itibarıyla gerçekleşmesi öngörülen hedef ve göstergelere ilişkin güncelleme ihtiyacı var mı? • Performans göstergesi gerçekleştirmelerinin kalkınma planında yer alan ilgili amaç, hedef ve politikalara katkısı ne oldu?
Etkinlik	<ul style="list-style-type: none"> • Performans gösterge değerlerine ulaşılırken öngörülemeyen maliyetler ortaya çıktı mı? • Tahmini maliyet tablosunda değişiklik ihtiyacı var mı? • Yüksek maliyetlerin ortaya çıkması durumunda hedefte ve performans göstergesi değerlerinde değişiklik ihtiyacı oluştu mu?
Sürdürülebilirlik	<ul style="list-style-type: none"> • Performans göstergelerinin devam ettirilmesinde kurumsal, yasal, çevresel vb. unsurlar açısından riskler nelerdir? • Bu riskleri ortadan kaldırmak ve sürdürülebilirliği sağlamak için hangi tedbirlerin alınması gerekir?

Gerçekleşme (%)	Yorum	Müdahale durumu
Gerileme	Hedeften büyük oranda sapma	Acil ve birinci öncelikli müdahale alanı
%0-50	Hedeften sapma	Birinci öncelikli müdahale alanı
%50-89,99	Kısmi-Makul düzeyde hedefe ulaşma	İkinci öncelikli müdahale alanı
%90 ve üzeri	Hedefe ulaşma	Mevcut durumun korunması

GÖSTERGELERİN HEDEFE YÖNELİK GERÇEKLEŞMELERİNİ BULMA

$$\text{Gösterge Hedefine Ulaşma Oranı} \times \text{Göstergenin Hedefe Etkisi} / 100$$

ÖRNEK:
(86X30)/100=?
2580/100=28,80

- Hedefe ait tüm performans göstergeleri girildikten sonra varsa hedeften önemli oranda sapma gözlenen durumların nedenleri ve varsa riskler okul/kurum tarafından değerlendirilmelidir.
- Hedeflenen değere ulaşılmasını sağlayacak tedbirlere ilişkin açıklamalar bu bölümünde belirtilmelidir. Hedef kapsamında gerçekleştirilen çalışmalar ve bunların hedefin gerçekleştirilmesine etkisi bütüncül olarak değerlendirilmelidir.

EYLEMLERİN İZLENMESİ VE DEĞERLENDİRİLMESİ

- Faaliyet bilgilerinin girilmesinde, 2024-2028 Eylem Planında yer alan eylemler ile ilişkili yürütülmüş faaliyet ve projeler dikkate alınmalıdır.
- Gerçekleştirilen faaliyet ve projeler kısa ve anlaşılır biçimde açıklanacaktır.
- Faaliyet değerlendirme kısmını faaliyetin ilgili yıldaki durumuna göre “TAMAMLANDI”, “DEVAM EDİYOR”, “İPTAL EDİLDİ” ifadelerinden uygun biri ile doldurulacaktır.



EYLEM TABLOSU DOLDURMA ÖRNEĞİ

Eylem Adı	Başlangıç ve Bitiş Tarihi	Faaliyet Adı	Faaliyet Kapsamında Gerçekleştirilenler	Çıktı ve Sonuç	Durum	Sorumlu Birim
Devamsızlık yapan öğrenciler ve velileri ile özel aylık toplantı ve görüşmeler yapılacaktır.	01/03/2021 30/04/2021	Okul yöneticilerinin veliler ile görüşmesi	Okul yöneticileri tarafından devamsızlık yapan öğrencilerin velileri ile görüşmeler yapılmıştır.	26 veli ile görüşüldü, devamsızlık %5 azaldı.	Tamamlandı	Okul Yönetimi
	01/01/2021 31/01/2021	Öğrenci görüşmesi	Sınıf öğretmenlerimiz devamsızlık yapan öğrenciler ile görüşmüşlerdir.	18 öğrenci ile görüşüldü, devamsızlık %6 azaldı.	Tamamlandı	Öğretmenler
Devamsızlık yapan öğrenciler ile etkinlikler yapılacaktır.	01/04/2021 30/06/20201	Tiyatro Etkinliği	Devamsızlığı çok olan öğrencilerin rol aldığı tiyatro oyunu hazırlandı.	10 öğrenci tiyatroya katıldı, devamsızlıkları azaldı.	Tamamlandı	Okul Yönetimi Müzik Öğretmeni

- Bir eylemle ilgili birden fazla faaliyet belirtilebilir.
- Birden fazla çalışmanın tek bir parça halinde ya da bir çalışmanın birden fazla parça halinde verilmesinden kaçınılmalıdır.

Faaliyet Adı : Faaliyet adları mümkün mertebe 6-8 kelimeyi geçmeyecek biçimde açık, spesifik ve sade olarak verilmelidir. Faaliyet adından konu bağlantısı kurulabilmelidir.

Başlama ve Bitiş Tarihi : Başlama-bitiş tarihleri rakamla net olarak verilmelidir, geniş zaman dilimleri belirtilmemeye çalışılmalıdır.

- Örnek: 18/03/2025-25/04/2026

Faaliyet Kapsamında Gerçekleştirilenler :

- Faaliyet kapsamında gerçekleştirilenler 50-55 kelimeyi geçmemelidir.
- Bu kısımda faaliyetin amacı, ne zaman ve nerede uygulandığı, nasıl gerçekleştirildiği (yöntemi), paydaş veya paydaşları açıklanmalıdır.
- Uzun, anlaşılmaz ve tamamlanmamış cümlelerden kaçınılmalıdır.

Çıktı :

- Çıktı kısmında üretilen ürün veya sunulan hizmetlerin miktarı sayı ile ifade edilecektir.
- Çıktılar somuttur ve “ne üretildi ya da sunuldu?” sorusuna cevap verir.
- Çıktılar hedef kitle ile ilişkili biçimde, miktar belirtilerek sayısal verilerle desteklenmiş biçimde kısa ve net olarak verilmelidir.
- Muğlak ifadeler kullanılmamalı, sayılar rakamsal olarak net ifade edilmelidir.

Örnek

- ✓ 2 hizmetiçi eğitim faaliyeti düzenlenerek 400 ortaöğretim Matematik öğretmenine 120 saatlik STEM kursu verildi.
- ✓ 11200 öğrenci bir haftalık uyum programından faydalandı.
- ✓ Konuyla ilgili 2 çalıştay yapıldı.
- ✓ 100 kişinin katılımıyla 1 seminer düzenlendi.
- ✓ 2 tanıtım videosu çekildi. vb.

Sonuc:

- ✓ Sonuç üretilen ürün veya sunulan hizmetlerin sonucunda ortaya çıkan etkilerle ilgilidir.
- ✓ Faaliyetlerin ve üretilen çıktıların, amaca ulaşmada ne derece ve nasıl başarılı olduklarını gösterir.
- ✓ Sonuçlar hedef kitle ile ilişkili olarak “nasıl ya da ne kadar iyileşme sağlandı?” ve “nasıl bir etki oluşturuldu?” sorularına cevap verir.
- ✓ Sonuçlar faaliyetin esas amacı doğrultusunda sağlanan iyileşmeler ile ilgilidir.

Örnek:

Devamsızlıkların azaltılması amacıyla yapılan bir veli bilgilendirme faaliyetinde; “260 dokuzuncu sınıf öğrenci velisine 12 saatlik bilgilendirme yapıldı” ifadesi bir çıktı iken buna bağlı olarak “dokuzuncu sınıf öğrenci devamsızlığı bir önceki yıla göre %20 azaldı” ifadesi bir sonuçtur.

Faaliyet Gerçekleşme Bulguları:

- ✓ “Faaliyet Gerçekleşme Bulguları” tablosuna her bir faaliyet alanında gerçekleştirilmiş faaliyet sayıları ve oranlar işlenmelidir.
- ✓ Gerçekleştirilen faaliyetlerin sayısı kadar niteliği de önemlidir.

GENEL DEĞERLENDİRME

Okul/Kurum Müdürlüğü 2024-2028 Stratejik Planı'nda yer alan performans göstergeleri 2024 yılı hedefleri gerçekleşme oranlarına göre aşağıdaki gibi gruplandırılacaktır.

Gerçekleşme (%)	Yorum	Müdahale durumu
Gerileme	Hedeften büyük oranda sapma	Acil ve birinci öncelikli müdahale alanı
%0-50	Hedeften sapma	Birinci öncelikli müdahale alanı
%50-89,99	Kısmi-Makul düzeyde hedefe ulaşma	İkinci öncelikli müdahale alanı
%90 ve üzeri	Hedefe ulaşma	Mevcut durumun korunması

NİHAİ DEĞERLENDİRME VE ÖNERİLER

- ✓ İzleme ve değerlendirme faaliyetlerinin amacı sistemin hedeflere ulaşma düzeyini saptamak olduğu kadar hedeflere ulaşılamayan durumların nedenlerini de araştırmaktır.
- ✓ Bu yolla elde edilecek dönütlerin sonraki dönemlerin hedeflerine ulaşmak için belirlenecek stratejilerin oluşturulmasına büyük katkı sağlayacağı bilinmektedir.
- ✓ Bu düşünceden hareketle idarenin sonraki dönemlerde öncelikli olarak ele alacağı konulara ilişkin öneriler 2024-2028 Stratejik Planı Geleceğe Bakış bölümünün tematik yapısına uygun ve okul/kurum müdürlüğünün görev, sorumluluk ve imkânlarına uygun olarak belirtilmelidir.
- ✓ Belirtilen bu alanların öncelikli olarak ele alınıp faaliyetlerin yoğunlaştırılması önerilmektedir. Amaçlar bazında değerlendirebilirsiniz.

NİHAİ DEĞERLENDİRME VE ÖNERİLER

Örneğin; Kayıt bölgemizde yer alan çocukların okullaşma oranlarını artıran, öğrencilerin uyum ve devamsızlık sorunlarını gideren etkin bir yönetim yapısı kurulması kapsamında;





- ✓ Okul öncesinde okullaşma düzeyinin daha da artırılması ve okul öncesi eğitim imkânlarının kısıtlı hane ve bölgelerin erişimini destekleyecek önlemlerin alınması,
- ✓ Öğrencilerin milli ve manevi değerlerle birlikte 21. yüzyılın gerektirdiği evrensel bilgi ve becerilerle donatılması kapsamında yürütülen çalışmaların artırılması,
- ✓ Öğrenciler arası başarı farklılıklarının azaltılması.

2024 – OCAK

[Himmetdede Mah 5181. Sok No:13, Kocasinan/Kayseri](#)

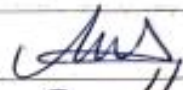
T.C.
KOCASINAN KAYMAKAMIĞI
Himmetdede Şehit Kemal Ergen Çok Programlı Anadolu Lisesi
Müdürlüğü

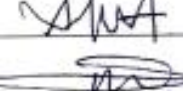
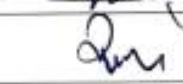
5018 Sayılı Kamu Mali Yönetimi ve Kontrol Kanunu gereğince 12. Kalkınma Plan ve diğer üst politika belgeleri esas alınarak Müdürlüğümüze benimsenen temel politika, öncelik ve ilkeler çerçevesinde merkez teşkilatı birimlerinin katkıları ile katılımcı yöntemlerle hazırlanan Müdürlüğümüze ait 2024-2028 stratejik plan tarafımızca uygun görülmüştür.

Adı Soyadı	Ünvanı	İmza
Mustafa BANİ	Okul Müdürü	
Emrah KOCAOĞLU	Müdür Yardımcısı	
Ahmet ERTAŞ	Öğretmen	
Mehmet ŞİMŞEK	Öğretmen	
Recep BAHAR	Okul Aile Birliği Başkanı	

UYGUNDUR

30/05/2024

Erkan ÇİÇEK

İlçe Milli Eğitim Müdürü